RIO DE JANEIRO, QUINTA-FEIRA, 21 DE MAIO DE 1959

Tempo instável com chuvas; temperatura em declínio; ventos do quadrante sul moderados. Máxima, 24.0 (Praça Barão de Corumbá). Mínima, 19.0 (Praça Barão de Taquara).

ANO XXXI — N. 9.464

Diario Carioca

Fundador: J. E. de Macedo Soares

O Máximo de Jornal no Mínimo de Espaço

PREÇO Cr$ 3,00

Tromba dágua inunda o Rio e faz mortes

TOWNSEN DÁ AUTÓGRAFOS

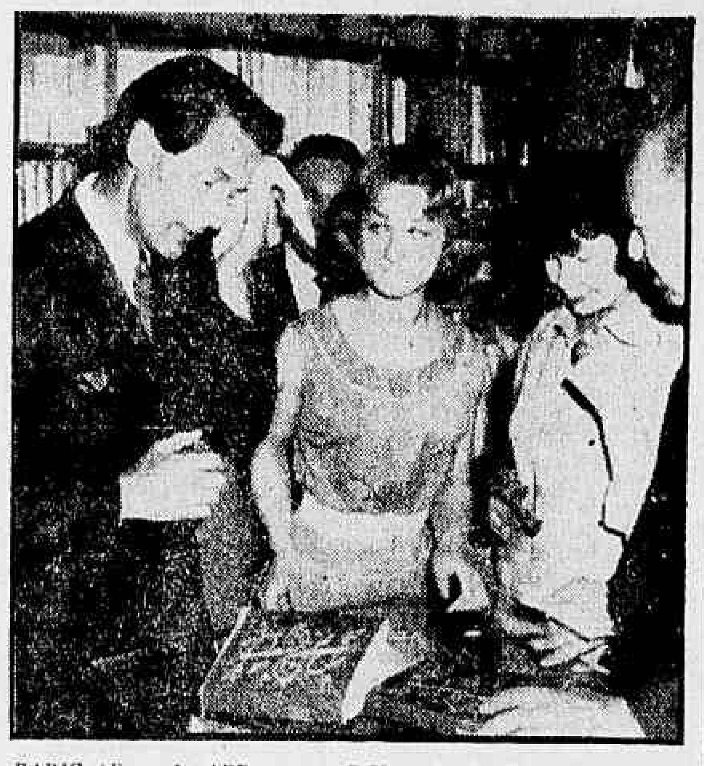

PARIS (Foto da AFP para o DC) — Peter Townsend, ex-namorado da princesa Margaret, que recentemente estêve no Brasil em sua viagem pelo mundo, dirigindo um jipe, acaba de publicar um livro sôbre suas experiências: "Terra, Minha Amiga". A foto acima mostra o autor limpando o suor do rosto após autografar sua obra, numa livraria da Praça Clichy, em Pris, para inúmeros admiradores, principalmente do sexo feminino

À Prefeitura e as enchentes

A Prefeitura ainda não cuidou devidamente do problema das inundações. Não se trata de mal novo, pois basta abrir as coleções de jornais para verificar que enchentes sempre existiram neste Rio de Janeiro. Entretanto, o mal se tem agravado muito com a falta de providências adequadas, ou melhor, de um plano de longo alcance que elimine as origens da calamidade.

Não somos técnicos em enchentes. E acreditamos que haja estudos feitos por especialistas na matéria, melhor informados sôbre o problema do que os leigos ou curiosos. Mas o bom-senso parece indicar soluções que nunca se adotaram e que não poderiam deixar de influir sôbre o melhor escoamento das águas pluviais.

Sem dúvida, tem-se procurado cuidar das galerias. Obras se fizeram ou se estão fazendo no sentido de ampliá-las em certos bairros mais afligidos pelas enchentes. Mas a experiência tem provado que a chave do problema não está no simples encaminhamento da água que se acumula nas ruas; está em evitar que desça para as ruas a água suja dos numerosos morros encravados na zona urbana.

O Rio está construído ao longo de extensos e numerosos vales. Desde que as colinas cariocas passaram a ser desmatadas, a água das chuvas copiosas não encontra anteparo, despejando-se ràpidamente sôbre as artérias da cidade. E, sendo os morros "urbanizados" precàriamente com as favelas, onde não há senão uma primária rêde de valas de esgotamento, que não obedece à lógica nem aos preceitos da técnica mais elementar, a água que escorre das encostas tende a buscar os leitos naturais sem qualquer forma de disciplina.

Ao chegar embaixo, a enxurrada é um líquido espêsso, verdadeiro mingau de tabatinga, à cuja superfície bóiam tôda sorte de detritos, toros de madeira, pedaços de caixotes e objetos domésticos. Houve uma limpeza geral de galerias, tempos atrás, em que se descobriram os mais variados trambôlhos dentro delas, inclusive um barco.

As medidas de prevenção contra as enchentes, é evidente, não podem ser esporádicas e superficiais. Têm de começar pelo estudo consciencioso dos morros, para planejar-se depois um sistema que desvie suas águas dos pontos críticos. Quem sabe se até o reflorestamento de certas áreas deve ser contemplado, para evitar que as águas desçam com excessiva rapidez pelas encostas nuas? Talvez assim se conseguisse uma espécie de filtramento ou, se preferem, uma relativa decantação capaz de impedir a aluvião de detritos que entope os bueiros meia hora depois de qualquer chuvada mais severa.

ENFIM, aí estão algumas idéias ditadas pelo bom-senso, que às vêzes também se engana. O que é necessário é que o prefeito Sá Freire Alvim não cruze os braços ante o problema nem se perca em tentar soluções de rotina que já provaram sua imprestabilidade.

DANTON JOBIM

"SÃO PAULO"
COMPANHIA NACIONAL DE SEGUROS DE VIDA
DIRETORES:
Dr. José Maria Whitaker
Dr. José Carlos de Macedo Soares
Dr. Firmino Antônio Whitaker
Sucursal no Rio de Janeiro — Av. Rio Branco, 173 — 10.º andar — Sede: Rua 15 de Novembro, 324 — São Paulo

Bombeiros continuam retirando cadáveres

A tromba dágua que desabou, ontem, sôbre o Distrito Federal, desde as primeiras horas da manhã, prosseguindo sem interrupção durante todo o dia, além de inundar bairros e subúrbios provocou dezenas de desabamentos com 17 mortes (o número exato deve ser bem maior) e muitos feridos, alguns em estado grave.

Os bombeiros, que trabalharam durante o dia inteiro, atendendo a chamados que chegavam de várias partes da cidade, continuavam retirando cadáveres dos escombros, ontem à noite, à hora em que se encerravam os trabalhos desta edição.

DESABAMENTOS DE HORA EM HORA

Tôdas as guarnições dos postos do Corpo de Bombeiros estiveram durante o dia de ontem em grande atividade, socorrendo as vítimas dos inúmeros desabamentos e inundações provocados pelas pesadas chuvas que caíram sôbre a cidade.

7,30 — Desabou, na Avenida Epitácio Pessoa, o barracão 1.231, tendo sido soterrado o operário Cícero Teles de Figueiredo (49 anos, Rua Leopoldo Miguez, 133). Outras três pessoas receberam ferimentos leves;

8,50 — Inundada a residência na Estrada do Cacuia, 156, ap. 202. Os bombeiros da Ilha do Governador retiraram a família do local.

9,10 — Os bombeiros retiraram as crianças que estavam na Escola Costa Rica, na Rua Demétrio de Toledo, na Ilha do Governador. As crianças estavam sôbre as carteiras, ameaçadas pelas águas.

10 horas — A garagem do edifício de dois andares da Rua Paranapiacaba foi inundada.

11,15 — Houve pequeno desabamento na escola da Rua Bigenhema. Os alunos foram evacuados pelos bombeiros.

12,40 — Uma árvore caiu sôbre a casa da Rua Santiago, 308, provocando desabamento. Não houve vítimas.

14,35 — Os bombeiros salvaram Sebastião Lopes, espôsa, cunhado e cinco filhos, presos pela inundação em sua residência, na Rua Elpídio Soledade, 421, em Governador.

15 horas — Desabou o barracão da Rua Cacone, 64, ficando três pessoas soterradas. Uma criança morreu.

16,10 — O muro que separava a casa da Rua Pereira Alves, 55, desabou deixando prêsas dentro de casa as sras. Cornélia Lopes de Sousa e sua vizinha Léa Coutinho Mota.

16,13 — Desabou parte de uma residência na Praça Marquês de Leão, s/n. Na mesma hora houve outro desabamento de uma casa na Estrada da Gávea, 192.

16,40 — Desabaram duas casas na Rua Jupará, 171

17,45 — Uma pedra caiu sôbre diversos barracões da Rua da Paz, 1.019, soterrando seus moradores. Até o momento foram retirados quatro mortos e diversos feridos. Muitas pessoas estão desaparecidas.

18,30 — Desabou uma casa na Rua Cândido Mendes, 390. Morreu um homem, uma criança e uma senhora ficou ferida.

19,00 — Registrou-se um desabamento na Rua Assunção, 174; na mesma hora um homem foi visto por moradores

(Conclui na 11ª página)

Prevista a morte de Dulles

WASHINGTON, 20 — (FP-UPI-DC) — Definitivamente recolhido ao leito, Foster Dulles continua a debilitar-se em sua luta contra o câncer e a pneumonia, e a família do enfêrmo, que não se afasta de sua cabeceira, não esconde o temor de que o desenlace fatal poderá ocorrer a qualquer momento, nos próximos dias.

Ontem à noite, o presidente Eisenhower, em comovida mensagem, conferiu ao enfêrmo a mais alta condecoração civil do país, a "Medalha da Liberdade", salientando que a fé de seu ex-secretário nos ideais da América "tem sido profunda e forte".

MEDALHA

A "Medalha da Liberdade" consta de um disco de bronze pendente de uma fita vermelha e branca, e foi levada, ontem à noite, ao Hospital Walter Reed, pelo major John S. Eisenhower, filho do presidente, junto com uma emocionada nota pessoal de Eisenhower.

Na sua mensagem, afirma o

(Conclui na 11.ª pág.)

Dr. Sukarno elogia nossa universidade

Ao regressar, ontem, de São Paulo, o presidente Sukarno, da Indonésia, foi agraciado, pelo prof. Pedro Calmon, reitor da Universidade do Brasil, com o título de Doutor "honoris causa" daquela Universidade, e, à noite, ofereceu um banquete ao presidente da República, no Copacabana Palace.

O sr. Sukarno, que classificou a Universidade do Brasil como um dos maiores centros de cultura do mundo ocidental, foi saudado pelo professor Oscar de Oliveira, o qual, falando por delegação da assembléia universitária e em nome da Escola de Engenharia (o presidente indonésio é engenheiro), rememorou a participação do visitante na luta pela independência do seu país.

SUKARNO AGRADECE

O presidente Sukarno, agradecendo a homenagem que lhe fôra prestada, salientou, de início, ter recebido aquêle título de mais de dez Universidades, dentre elas as de Praga, Moscou, Michigan, Berlim e Varsóvia.

A seguir, disse da satisfação com que recebia a homenagem da Universidade do Brasil, "um dos maiores centros de cultura do mundo ocidental". Mais adiante, recordou a luta de seu povo pela independência, declarando que, inicialmente, os indonésios tudo fizeram para conquistá-la e, em seguida, irmanaram-se num mesmo ideal para consolidá-la. Finalizando, o presidente Sukarno relembrou aos presentes a sua recente visita a Brasília que, a seu ver, é um dos "maiores empreendimentos do século".

As 17,30 horas, o presidente Sukarno, em companhia de membros de sua comitiva, chegou à sede da Universidade do Brasil, sendo recebido pelo reitor Pedro Calmon, todos os membros do Conselho Universitário, o sr. Vitor Nunes Leal, representante do presidente da República, representantes de ministros de Estado, parlamentares, professôres catedráticos de várias faculdades, jornalistas e numerosas pessoas. Após rápida palestra em seu gabinete de trabalho, o sr. Pedro Calmon convidou o presidente Sukarno a se dirigir ao salão nobre, onde teve lugar a solenidade. Nessa ocasião, o prof. Calmon colocou a beca no presidente da Indonésia, agraciando-o com o título de doutor "honoris causa" da Universidade do Brasil.

UMA CIDADE EXPOSTA A CHUVA

As chuvas de ontem semearam a desolação por tôda a cidade do Rio: pràticamente não ficou um só bairro sem a sua cota de desabamentos. Os bombeiros, da manhã à noite, não pararam, chamados de instante em instante para retirar dos escombros mortos e feridos. Nas fotos, vêem-se dois aspectos do drama de uma cidade exposta à ação das chuvas: à esquerda, uma casa que ruiu na favela do Pinto, no bairro de Santo Cristo; à direita, um detalhe do desabamento da Rua Poconé, onde um menino morreu

Udenistas contrários a inquérito: Brasília

O diretório nacional da UDN prestou ontem uma homenagem ao sr. Juraci Magalhães por ter facilitado a decisão partidária em relação ao problema da sua candidatura à presidência da República. O sr. Carlos Lacerda, que fêz o elogio do governador da Bahia, estendeu a homenagem ao sr. Magalhães Pinto.

Com relação ao inquérito sôbre Brasília nenhuma decisão foi adotada, designando-se comissão para estudar a conveniência da sua instauração. Os srs. Virgílio Távora e Iris Meimberg comprometeram-se a renunciar aos seus postos caso a investigação parlamentar apure qualquer coisa contra a administração da NOVACAP.

RELATORIO DO PRESIDENTE

O sr. Magalhães Pinto iniciou a reunião dando conta das suas gestões sôbre política sucessória e lendo sua conhecida nota em que encerra sem êxito as demarches em favor da candidatura do sr. Juraci.

O deputado Antônio Carlos Magalhães leu, então, a entrevista do governador baiano, ontem publicada, na qual afirma que ficará na expectativa do desenvolvimento da situação.

O sr. Othon Mader pronunciou o discurso oficial de homenagem ao sr. Juraci Magalhães, mas o sr. Carlos Lacerda reiterou-o estendendo a manifestação ao presidente do partido.

CID SAMPAIO É UDENISTA

A sessão foi suspensa por algum tempo para receber dois governadores udenistas ora no Rio — os srs. Luís Garcia, de Sergipe, e Cid Sampaio, de Pernambuco, que foram saudados por correligionários.

O sr. Cid Sampaio declarou-se homem perfeitamente integrado no seu partido e que sua posição, de não se manifestar sôbre sucessão presidencial, se explica primeiro por não ter ainda a UDN pedido que êle falasse, segundo porque, tendo encontrado arrebentado financeiramente o Estado de Pernambuco, se dedica exclusivamente à recuperação do seu Estado.

INQUERITO DE BRASILIA

O sr. João Agripino expôs o problema do inquérito sôbre Brasília, não apresentado por falta de número suficiente de assinaturas e impugnado por vários setôres partidários. O sr. Emival Calado, de Goiás, defendeu a nova capital e o sr. Carlos Lacerda, voltando a falar, fêz críticas sob novos ângulos à mudança da capital, coisa que a seu ver isolará perigosamente a administração e o Congresso do resto do país.

(Conclui na 11.ª página)

Brasília: será fácil construir residência

Todos os funcionários federais dos três Poderes, além dos ministros e parlamentares, que tiverem que servir em Brasília, terão facilitadas pela NOVACAP as condições de aquisição de terreno para a construção da casa própria.

Pela resolução do Conselho de Administração da NOVACAP, ontem aprovada pela Assembléia Geral da Companhia, essas facilidades poderão chegar, escalonadamente, até a liberação e doação do lote, se a construção da casa estiver definitivamente concluída, com o respectivo "habite-se", dentro do prazo de 15 meses.

FACILIDADES PARA A CASA PROPRIA

A íntegra da Resolução n. 18 é a seguinte:

"O Conselho de Administração da Companhia Urbanizadora da Nova Capital do Brasil (NOVACAP), usando de suas atribuições estatutárias e legais e

CONSIDERANDO que se avizinha a data estabelecida em lei para a mudança da capital do país e cumpre, por conseguinte, assegurar as necessárias condições e facilidades e quantos devem obrigatòriamente, deslocar sua residência e transferir-se para Brasília;

CONSIDERANDO que disposições análogas se adotaram, no país e no estrangeiro, tôda vez que a sede do govêrno se transplantou e as pessoas a seu serviço tiveram de mudar os seus lares;

CONSIDERANDO que entre elas se contam membros e componentes dos três poderes: Congressistas, Juízes dos Tribunais Federais, Ministros de Estado, órgãos e servidores do Executivo, do Legislativo e do Judiciário;

(Conclui na 11ª página)

Manifesto já atingiu objetivo

O deputado José Joffili anunciou ontem à reportagem ter se desinteressado de colher mais assinaturas para o manifesto de lançamento da candidatura do marechal Teixeira Lott à Presidência da República desde que o documento já atingiu seu objetivo, que era o de pôr na rua e trazer para o partido o nome do ministro da Guerra.

Ontem à noite os srs. Joffili, Cid e outros próceres da "ala moça" entenderam-se com o sr. Amaral Peixoto, no sentido de convidá-lo a reexaminar sua atitude pró-Jânio para acompanhar a tendência dominante no PSD.

Brizola propõe "new deal" para o Brasil

O governador Leonel Brizola acha que graves problemas estão por vir na fase da campanha eleitoral que se aproxima e antevê que o país viverá, em função dêles, dias amargos. "Como integrante da frente situacionista — acrescentou — defendo a adoção de um "new deal", especialmente em relação à questão dos grupos econômicos estrangeiros, onde justamente, segundo o meu ponto-de-vista pessoal, se situam as fontes dos males que nos afligem". E com mais ênfase: "O Brasil tornou-se um centro de extração estrangeira".

Sôbre sucessão presidencial, lembrou o governador Brizola que seu partido tem orientação traçada pela convenção nacional e que êle, pessoalmente, nada tem a retificar dos pronunciamentos e observações que fêz anteriormente, segundo as quais a chapa mais adequada seria a Lott-Jango ou a Jango-Lott. Para o Rio Grande do Sul, acentuou, o melhor candidato é o sr. João Goulart.

DIFICIL APOIAR JANIO

— "Minhas observações e pronunciamentos sôbre a sucessão, já conhecidos, estão mais esclarecidos, hoje, com o desenrolar dos acontecimentos e com a própria convenção do meu partido. A uma pergunta sôbre se eliminara de cogitações dentro do PTB a candidatura do sr. Osvaldo Aranha, disse que não vetou quem quer que seja nem se julga com poder para tanto.

— Não elimina sequer a hipótese de apoio do PTB à candidatura do sr. Jânio Quadros?

— Para ser bem franco — respondeu — e dentro de um ponto-de-vista pessoal, considero muito remota, senão de todo impraticável, a possibilidade de apoio do PTB ao sr. Jânio Quadros.

— Como o sr. Jânio Quadros tem se comportado como membro do PTB?

— Até hoje não vi a ficha partidária do sr. Jânio e tenho muita vontade de vê-la.

— Já a pediu ao senador Sousa Naves?

— Já, e de público.

Acrescentou o sr. Brizola que, sendo cem por cento partidário, aceitará a decisão que o PTB adotar.

A perguntas sôbre a situação do sr. Fernando Ferrari e da sua candidatura a prefeito de Pôrto Alegre, declarou que não está rigorosamente a par do assunto, que é da alçada do diretório municipal. Não conhece qualquer objeção à candidatura do sr. Ferrari e ignora também que o sr. Wilson Vargas pretenda se afastar da Secretaria de Energia Elétrica para candidatar-se à Prefeitura.

— Trata-se de problema que está tendo o seu curso. Tanto o deputado Wilson Vargas quanto o deputado Ferrari têm os seus partidários, e na convenção tudo há de ser resolvido.

AFLIÇOES DO RIO GRANDE DO SUL

O sr. Brizola, depois de manifestar sua satisfação em vi-

(Conclui na 11.ª página)

Lott vai ver filme em São Paulo

Está sendo aguardado em São Paulo o ministro da Guerra, marechal Teixeira Lott, para assistir ao lançamento do filme brasileiro "Aí vêm os cadetes", em sessão de gala, e presidir à inauguração do matadouro industrial "Rubem Brissac", cuja iniciativa se deve ao coronel Pedro Rodrigues da Silva, chefe do Estabelecimento Central de Subsistência da 2a. Região Militar.

O matadouro vem de estabelecer acôrdo para fornecimento de carne verde ao Estabelecimento de Subsistência de Benfica, que distribuirá o produto aos quartéis e outros estabelecimentos daquela guarnição. Quanto ao filme de longa-metragem, de que participou o cinegrafista Luís de Barros, foi realizado na Academia das Agulhas Negras, sem ônus para o Exército

APENAS A TORRE FICOU FORA DAGUA

Nas proximidades da Ilha Fiscal, Baía de Guanabara, a lancha de passageiros "Atreco" foi abalroada por um rebocador da Marinha de Guerra e naufragou, ficando apenas com a sua superestrutura acima da água, conforme se vê na foto. Passageiros em pânico (havia 140 na embarcação sinistrada) atiraram-se ao mar encapelado. Alguns morreram. Mergulhadores da Polícia Marítima continuam o trabalho de encontrar novas vítimas sob a lancha naufragada

(Reportagem na última página)

C. HERTER EXIGIU SIGÍLO EM TÔRNO DOS ENTENDIMENTOS

IDILIO SORAYA-ORSINI

CAPRI — A ex-princesa Soraya já não desmente o seu romance com o príncipe Orsini (da Itália). Os dois, freqüentemente, são vistos juntos nesta cidade, como na foto, quando, regressando de uma praça de esportes, Soraya fêz a pé todo o percurso até o hotel onde se hospeda (Foto AFP-DIARIO CARIOCA)

Situação de Berlim discutida no almôço

GENEBRA, 20 — (UPI-DC) — O secretário de Estado norte americano Christian Herter propôs, hoje, aos ministros de Relações Exteriores das Quatro Grandes potências a empreenderem "negociações intimas" que pudessem ser o início de uma fase secreta de entendimentos no plano da conferência de Genebra.

O chanceler americano convidou o seu colega russo Andrei Gromiko a almoçar amanhã com os demais chanceleres que participam do conclave. Durante o ágape seriam discutidos pormenores ainda não tratados na estagnada conferência, segundo revelam círculos geralmente bem informados.

DIVISAO DA ALEMANHA

Herter qualificou, hoje, o projeto de tratado de paz preparado pela União Soviética de «proposta para a divisão permanente da Alemanha». Informantes autorizados disseram que Herter fêz fortes críticas ao plano russo na reunião de hoje pronunciando um discurso em que instou os ministros das outras três potências a efetuar conversações «intimas» para dar comêço às negociações verdadeiras sôbre Berlim e a Alemanha.

O texto do discurso de Herter não foi dado, imediatamente, à publicidade.

PLANO DE PAZ

Os informantes disseram que Herter falou de 15 a 20 minutos, durante os quais apresentou, de novo, detalhadamente, o plano de paz ocidental, que propõe uma redução geral de armamentos e o estabelecimento de um sistema de segurança na Europa, em troca de um regime novo para Berlim e da unificação da Alemanha.

Ao mesmo tempo, o secretário norte-americano explicou por que razão os ocidentais continuarão a apôr-se ao plano de paz russo. Os ocidentais insistem em que o plano soviético manteria a Alemanha permanentemente dividida e condenaria os 17 milhões de habitantes da zona soviética a viver para sempre sob o regime comunista.

Os informantes disseram, também, que o secretário britânico das Relações Exteriores, sr. Selwyn Lloyd, se uniu a Herter no novo ataque ao plano soviético.

McELROY EM GENEBRA

O secretário de Defesa dos Estados Unidos, sr. Neil McElroy, chegou, hoje, a Genebra para tomar parte na conferência de ministros das Relações Exteriores e disse que dependia dos russos haver ou não «dificuldades» em Berlim.

McElroy assinalou que as fôrças militares norte-americanas tomaram «precauções normais» nas «proximidades» de Berlim.

O secretário acrescentou, entretanto, que não esperava que se produzisse nenhuma «dificuldade».

«Se houver dificuldades» — afirmou — «será por iniciativa dos russos. As potências ocidentais nã desejam promovê-las».

Rainha estuda convite para vir ao Brasil

LONDRES, 20 — (FP-DC) — Está em estudo a possibilidade de uma visita da rainha Elizabeth ao Brasil, por ocasião da inauguração de Brasília, como a nova capital do país.

Essa questão foi abordada durante a entrevista que a sra. Sara Kubitschek, espôsa do presidente da Republica do Brasil teve na semana passada com a soberana britânica no palácio Buckingham.

PRIORIDADE

A sra. Sara Kubitschek, durante a conversação com a rainha, disse do prazer que daria ao povo brasileiro visitando o nosso país, principalmente ao ensejo da inauguração de Brasília. A rainha Elizabeth manifestou muitas vêzes o seu desejo de fazer uma viagem à América do Sul, mas como chefe da «Commonwealth» tem de dar prioridade aos países da comunidade que reclamam a sua presença.

VAI CONSULTAR

Por interessante que tenha sido a sugestão da sra. Kubitschek a rainha não pôde responder imediatamente. A soberana tem de consultar os seus conselheiros e ver se uma tal visita poderá ser incluída no programa das suas atividades que é sempre preparado com um ano, no mínimo, de antecedência. Se a viagem fôr possível, o govêrno brasileiro será informado. Todavia, na côrte comenta-se que a visita a Brasília provàvelmente deverá fazer parte de uma viagem a vários países da América Latina, a fim de não ferir suscetibilidades de outros países que poderiam admirar-se de ver o Brasil receber a visita sucessiva de vários membros da família real inglêsa. Recorde-se que a duquesa de Kent e a princesa Alexandra estiveram no Brasil há algumas semanas.

Instituto de Apesentadoria e Pensões dos Marítimos

DEPARTAMENTO DE ADMINISTRAÇAO

DIVISAO DO MATERIAL

Concorrência Administrativa n.º 21/59, para aquisição de uniformes. O «Diário da União», página n.º 11.634, publicou no dia 9-5-59, Edital da Concorrência acima, à encerrar-se no dia 25-5-59, às 16 horas, na Divisão do Material, Avenida Venezuela n.º 134 — 6.º andar — Bloco «B».

BARRAU RENUNCIOU AO CARGO

LA PAZ, 20 (UPI-DC) — O embaixador da Bolivia em Washington, Manuel Barrau, anunciou, durante uma entrevista que concedeu aos jornalistas, que renunciou irrevogàvelmente ao cargo "por desinteligência fundamental com o ministro das Relações Exteriores, Victor Andrade, tendo seu pedido de demissão sido aceito pelo presidente Hernan Siles".

Barrau disse que dentro de poucos dias retornará a Washington para despedir-se oficialmente e em seguida retornará a La Paz. Barrau não forneceu detalhes sôbre sua "desinteligência" com o Chanceler.

Pinay foi aos EUA para pagar divida

NOVA IORQUE e PARIS, 20 — (FP-DC) — O sr. Antoine Pinay, ministro francês das Finanças, chegou, hoje de manhã, a Nova Iorque, por via-aérea, devendo passar uma semana nos Estados Unidos, ficando alguns dias em Nova Iorque e em Washington.

Pinay liquidará um empréstimo de 180 milhões de dólares que a França obteve dos Estados Unidos e comparecerá a vários banquetes oficiais, concedendo entrevistas sôbre o programa de recuperação do govêrno do presidente Charles De Gaulle.

FARA' CONFERENCIAS

"As finanças da França vão bem. Quero expor isto aos americanos, as razões e também as conseqüências. Vastas perspectivas se abrem daqui por diante para nós. Creio que é bom que se saiba disto fora de nossas fronteiras", declarou o sr. Antoine Pinay, em Paris, antes de sua partida para Nova Iorque.

O sr. Pinay declarou ainda: "A Universidade de Nova Iorque pediu-me para expor os traços principais de nossa política. Aceitei, pois acho que é de meu dever, pelo cargo que ocupo, fazer conhecida, com tôda a objetividade, a situação da França. Os jornalistas, que são pessoas desconfiadas e cheias de imaginação, terão muita pena ao saberem que parto como simples conferencista.

MAIS TRÊS CONDENADOS EM CUBA

HAVANA, 20 — (UPI-DC) — O tribunal „revolucionário condenou à morte três ex-agentes do Bureau de Investigações, por cumplicidade no assassínio do dirigente oposicionsta e ex-senador Pelayo Cuervo Navarro, ocorrido a 13 de março de 1957.

Cuervo Navarro foi assassinado no parque do Country Club, na mesma noite que seguiu o infrutífero ataque dos estudantes ao palácio presidencial, fato êsse em que mais de quarenta pessoas morreram ou se feriram.

ANIVERSARIO

Enquanto isso, o comércio e a indústria fecharam, hoje, suas portas, em todo o país, para comemorar o quinquagésimo sétimo aniversário da fundação da República de Cuba.

Não se programaram cerimônias especiais, mas o presidente provisório, sr. Manuel Urrita, entregou à imprensa uma declaração na qual convidou o povo, neste "ano da libertação", a render homenagem aos tombados na guerra da independência e na revolução de Fidel Castro contra Fulgêncio Batista.

"A revolução e o povo comemoram o 20 de maio não com meros propósitos de palavra, mas com uma ação efetiva destinada ao engrandecimento da pátria" — disse Urrutia.

Berle prevê crise e divisão das Américas

WASHINGTON, NOVA IORQUE, 20 — (UPI-DC) — Em artigo publicado na revista "The Reporter", o sr. Adolph A. Berle, ex-secretário de Estado adjunto e ex-embaixador no Brasil, após afirmar que é inevitável uma extensa modificação social em tôda a América Latina, exceto no Urgual e na Costa Rica, onde tem sido possível uma evolução contínua declarou que ela está entrando "em nova e possível fase crítica", na qual, "pela primeira vez, desde que se proclamou a Doutrina de Monroe, em 1823, as Américas poderão dividir-se".

O sr. Waune L. Hays, membro da Comissão de Relações Exteriores da Câmara dos Deputados, disse, hoje, que apresentará uma emenda ao projeto de Lei de Ajuda ao Exterior, do govêrno norte-americano, a fim de eliminar tôda a juda militar à América Latina, com o que os Estados Unidos pouparão mais de 96 milhões de dólares e "se porá fim às críticas baseadas em que êste país entrega armas aos ditadores latino-americanos".

AMÉRICAS PODEM DIVIDIR-SE

Após afirmar que as Américas poderão dividir-se, afirma o sr. Berle que essa possibilidade, atualmente, é maior do que a existente em 1939, quando Hitler e Franco, seu aliado na época, procuraram atingir o mesmo fim.

Diz Berle que, de 1952 a 1959, a América Latina, "ou, mais precisamente a América espanhola, foi cenário de uma vasta revolução democrática que, começada em Costa Rica e terminada em Cuba, foi "comparável em suas dimensões, à revolução russa de 1917 e à revolução chinesa que culminou em 1950". Adianta o ex-embaixador no Brasil que os fatos mais destacados dessa revolução foram a eliminação dos governos de Carias e Lozano Diaz, em Honduras, Perón, na Argentina, Rojas Pinilla, na Colômbia, Perez Jimenez na Venezuela, e Batista em Cuba, enquanto "os três restantes — Somoza, em Nicarágua, Trujillo, na República Dominicana e Stroessner, no Paraguai, estão na defensiva"

QUESTAO COMUNISTA

"Faz poucas semanas, prossegue, começou a segunda fase dessa enorme pugna. Gira, simplesmente, em tôrno da questão comunista".

Berle considera o rompimento entre os srs. José ... e Fidel Castro, expresso em declarações de ambos, em Havana, como o incidente que cristalizou as funções latino-americanos com rapidez pasmosa"

Depois de examinar o desenvolvimento da situação de Cuba, onde "os comunistas haviam apoiado persistentemente a ditadura de Batista e só nos últimos tempos da campanha de Castro mudaram de lado", o artigo cita os esforços dos comunistas atuais para adquirir posições de preponderância na nova situação cubana.

REALIDADES LATENTES

Sob a epígrafe de "As Realidades Latentes", o sr. Berle analisa a mudança de atitude da América Latina para com a atuação dos Estados Unidos em relação aos regimes daquela região e afirma que "a ajuda ou cordialidade em sua direção equivalia meramente a convencer os povos oprimidos dos países que a integram de que os Estados Unidos eram seus inimigos. Felizmente, prossegue o articulista, os dirigentes liberais e democratas que, hoje, têm o contrôle da maior parte da América do Sul são homens de educação e com exata noção das diferenças entre a realidade dos Estados Unidos e as falhas de sua política, refletidas, frequentemente, no Govêrno".

A EMENDA DE HAYS

O membro da Comissão de Relações Exterioreеs da Câmara de Deputados, sr. Wa ne L. Hays, ao começar a Comissão a debater, em sessão secreta, o aspecto militar da Lei de Ajuda declarou que apresentará ao mesmo uma emenda, com o objetivo de eliminar todo o auxílio militar dos Estados Unidos à América Latina.

O plano de Hays encontrará certamente a oposição de outro membro da comissão, sr. Armstead I. Selden, presidente da subcomissão de Assuntos Latino-Americanos. Essa subcomissão recomendou, na semana passada, que se reduzissem, "ordenada e gradualmente", as somas destinadas à ajuda militar aos países latino-americanos, Selden advertiu, então, que isso "originaria mais dano que bem" e acrescentou que lutaria tanto no seio da Comissão como no plenário da Câmara, contra uma medida dessa natureza.

Créditos dos EUA para a Argentina

WASHINGTON, 20 — (FP-DC) — O Banco de Exportação e Importação concedeu hoje à Argentina dois créditos num total de 2.220.00 de dólares, destinados a financiar a compra de papel, nos Estados Unidos, por duas companhias particulares.

Esses créditos entram no quadro do empréstimo global de 100 milhões de dólares, aberto à Argentina em dezembro último para o desenvolvimento da indústria privada dêsse país.

DOIS CRÉDITOS

Os primeiros dos dois créditos, num montante de 1.520.000 de dólares, é destinado à companhia "Papelera Argentina S. A.", e o segundo, de 700.000 dólares, à "Companhia General Papelera de Buenos Aires S. A.". Os dois créditos são reembolsáveis em cinco anos.

PORTUGAL E SUÉCIA HOJE

GOTEMBURG, 20 (ANI) — A seleção portuguêsa de futebol já se encontra nesta cidade e efetuou treinos. Os portuguêses defrontarão amanhã a equipe sueca, num jôgo que está sendo aguardado com grande interêsse.

LLOYD BRASILEIRO Património Nacional

Escritório Central: Rua do Rosário, 2/22 — Tel.: 23-1771

Seção de Passagens: Avenida Rio Branco, 44/46 — Tel.: 43-1247

NORTE

MAUA

Vg. 45 — IDA

Sairá a 25 do corrente, às 15 horas, para:

Maceió e Recife

Recebe carga no Armazém 13 até o dia 22.

EUROPA

LOIDE BOLIVIA

Sairá a 10 de junho para:

Vitoria — Salvador — Cabedelo — Casablanca — Tanger — Gibraltar — Marselha — Barcelona — Nápoles — Livorno e Gênova

LOIDE CHILE

Sairá a 27 do corrente para:

Vitória — B. Ilhéus — Salvador — Cabedelo — São Vicente — Havre — Dunquerque — Londres — Antuérpia — Roterdam — Bremem e Hamburgo

AVISO

Qualquer alteração na data de saída dos navios será publicada neste local.

AMERICA DO NORTE
SAIDAS DO RIO

LOIDE GUATEMALA

Sairá a 11 de junho para:

Vitória e Nova Orleans

LOIDE PARAGUAI

Sairá a 26 do corrente para:

Barra de Ilhéus — Salvador e Nova Iorque

AMERICA DO NORTE
SAIDAS DE SANTOS

LOIDE GUATEMALA

Sairá a 10 de junho para:

Rio — Vitória e Nova Orleans

LOIDE PARAGUAI

Sairá a 23 do corrente para:

Paranaguá — Rio — Barra de Ilhéus — Salvador e Nova Iorque

BANCO PROLAR

Juros de 3 a 7%

Aberto ininterruptamente até às 17 horas

RUA SETE, 99

DR. BOAVISTA NERY

CLINICA MEDICA

RUA ALVARO ALVIM 21

14.º and. Sala 1 406 — Têrças Quintas e Sabados das 14 às 16 hs — Tel 52-0150

Residência: Tel: 26 6888

IPASE

Divisão de Administração de bens

EDITAL

O Chefe da DIVISAO DE ADMINISTRAÇAO DE BENS DO IPASE, torna público para conhecimento dos interessados, que os candidatos contemplados por desistências, na concorrência relativa à venda dos 155 apartamentos do Conjunto «JOAO GOULART», sito à Avenida Suburbana, 312, em Benfica, são os abaixo relacionados:

N.º INSC.	NOME	N.º PONTOS	FINANCIAMENTO
1115	Rubem de Almeida	1480	550.000,00
93	Carlos Moreira	1244	470.000,00
261	Manoel Pires Andrades	1232	590.000,00
2963	Feliz Ayres	1232	470.000,00
1799	Luiz Carlos Pinheiro	1232	470.000,00
1328	Olegário Amador Torres	1220	550.000,00
179	José Didetotes Barros Leite	1220	590.000,00
1536	Euclides Piracuruca	1220	470.000,00
2717	Oswaldo Ribeiro Cunha	1220	590.000,00
1646	Arnaldo Adriano Gimenez	1220	590.000,00
469	Sebastião do Nascimento	1220	470.000,00
1765	Euclides Machado	1220	470.000,00
2475	Carlos Paulo da Silva	1220	470.000,00
225	Altamiro de Souza	1220	470.000,00
1453	João Damasceno de Lima	1220	590.000,00
2890	Margarida Costa Lopes	1220	550.000,00

Desempate de acôrdo com o art. 15, itens «a», «b» e «c» das Instruções 79/57.

OBSERVAÇÕES — O não atendimento a chamada, importará na desistência da concorrência.

No ato da escolha, os candidatos deverão apresentar prova de que não são proprietários, com certidão da Renda Imobiliária da Prefeitura.

A escolha será feita no próprio Conjunto, obedecendo a seguinte escala:

SABADO — 23 DE MAIO DE 1959 — 15 HORAS

SEÇAO LOCAL DE ADMINISTRAÇAO DE BENS
RUY MARTINS PINHEIRO
Chefe

DIVISAO DE ADMINISTRAÇAO DE BENS
GERALDO MEDEIROS CALAFANGE
Chefe

Rádio Mayrink Veiga

apresenta

HOJE:

20,00 horas — "Este Norte é de morte" — Patrocínio das "Casas Pernambucanas"
20,30 horas — "Da bôca pra fora" — Patrocínio do "Polvilho Antissético Granado"
21,00 horas — "Gente que a gente encontra" Patrocínio dos "Produtos Arno"
21,30 horas — "Aí vem Dona Isaura" — Patrocínio do "Laboratório Diva do Brasil"
22,00 horas — "Rio de Janeiro, etc. e tal" — Patrocínio de "Crush"
22,30 horas — "Panorama Político"
24,00 horas — "O Mundo em sua casa"

NOVOS SERVIÇOS

NOVOS HORÁRIOS

NOVOS AVIÕES

DC6

Servindo:

BUENOS AIRES
SANTIAGO
MONTEVIDÉO
ASSUNÇÃO
LIMA
PORTO ALEGRE
SÃO PAULO
RIO DE JANEIRO
RECIFE
DAKAR
LISBÔA
MADRID
ROMA
ISTAMBUL
BEYROUTH

Informe-se na sua Agência de Viagens preferida ou nos escritórios da

PANAIR DO BRASIL

POLITICA ESTADUAL

Resíduos de crise na UDN de Minas Gerais

O deputado Pedro Aleixo desmentiu, através de um dos jornais cariocas, a notícia de que teria êle, finalmente, se disposto a apoiar a candidatura Magalhães Pinto ao govêrno de Minas, integrando-se, assim, no pensamento já expresso pela quase totalidade dos udenistas mineiros.

O desmentido do ex-presidente da Câmara dos Deputados comprova a existência de alguns resíduos de divergência nas fileiras da UDN de Minas, que se agrupam em tôrno de seu nome e são amparados pela sua influência, tal como aliás já se verificou naquele Estado noutras oportunidades, disso resultando derrotas cada vez mais expressivas da UDN mineira.

BARRIGA

Há três ou quatro dias circulou a notícia de que o deputado Pedro Aleixo resolvera cessar suas resistência à candidatura Magalhães Pinto, pronunciando-se contrário ao trabalho de solapa que vinha sendo executado contra o presidente da UDN nacional e que tem sido identificado na ação do deputado Manoel Taveira.

Conforme essa notícia, teria o sr. Pedro Aleixo abandonado seus pontos-de-vista de ordem pessoal, dispondo-se a enquadrar-se nos rumos já traçados pela quase totalidade de seus correligionários. Teria mesmo cedido à ação do senador Milton Campos, o qual não parece disposto a participar de qualquer movimento hostil ao seu ex-secretário de Finanças, que é igualmente um de seus mais velhos amigos.

RESISTÊNCIA

Procurou, no entanto, o sr. Pedro Aleixo a reportagem política na Câmara, para opor um curto mas expressivo desmentido às notícias de que desistira de opor-se ao sr. Magalhães Pinto, submetendo-se à vontade de seus companheiros de partido, há mais de um mês em plena campanha eleitoral para a sucessão governamental em Minas.

Essa atitude vem confirmar as notícias de que alguns udenistas de Minas, tendo à frente o sr. Manoel Taveira e sob a orientação aparente do sr. Pedro Aleixo, pretendem coordenar um movimento de oposição ao presidente da UDN, cuja ação seria desencadeada por ocasião da convenção a ser convocada para escolha definitiva do candidato ao govêrno estadual.

ANTECEDENTES

Esse desacôrdo entre os udenistas mineiros — fomos informados — não adquire proporções maiores, uma vez que raros e pouco expressivos serão os elementos capazes de arregimentação contra a candidatura Magalhães Pinto, há muito desejada e apoiada pela maioria absoluta dos diretórios municipais e sabidamente de larga penetração não só no eleitorado udenista como em núcleos de outros partidos.

O que essa divergência evidencia é que, mais uma vez, a UDN mineira se vê às voltas com desentendimentos de expressão difícil, sem dúvida alguma originados de antigas disputas em tôrno do predomínio na direção partidária e que sobrevivem graças a suscetibilidades atingidas ainda quando o sr. Milton Campos exercia o govêrno do seu Estado.

Novos esforços vêm sendo realizados junto ao deputado Pedro Aleixo, no sentido de impedir o agravamento dessa disputa apontada como de todo estéril pelos seus próprios amigos. Lembra-se que um dos principais fatôres que contribuíram para a perda do govêrno por parte da UDN foi exatamente a proliferação de divergências no partido, invariàvelmente resultantes de questões de somenos importância, mas que feriram suscetibilidades nalguns e desenganaram pretensões de outros.

— É preciso pôr um fim a essas briguinhas — disse-nos um dos próceres da UDN mineira. Elas nada têm dado ao nosso partido, muito o prejudicando conforme demonstram, à farta, os resultados dos sucessivos pleitos travados em Minas. A vontade soberana da maioria deve prevalecer. Aos demais, cumpre apenas aceitar democràticamente a decisão partidária, empenhando-se na luta comum, recusando-se à missão de solapar a unidade partidária, sob argumentos que não encontram explicação alguma.

PIAUÍ: PSD apoiará govêrno

— Se a UDN retirar o apoio ao Govêrno em face dos recentes atos do governador Chagas Rodrigues, que fêz reverter ao serviço público alguns dos quase quatrocentos funcionários demitidos arbitràriamente pelo vice-governador Tibério Nunes, teremos que rever nossa posição, tornando possível o apoio da bancada pessedista ao govêrno — declarou ao DIARIO CARIOCA o deputado Dirno Pires Ferreira, acrescentando que "evidentemente o nosso apoio implicaria em que a justiça seja estendida também aos outros servidores que ainda não foram readmitidos".

Quando o sr. Chagas Rodrigues estêve recentemente nesta capital passou o govêrno ao vice-governador, sr. Tibério Nunes, da UDN, que em menos de trinta dias demitiu quase quatrocentos funcionários, sendo corrente nos círculos do PSD que essas demissões em massa obedeceram a um critério político, uma vez que êsses funcionários são pessedistas, admitidos no govêrno anterior.

CRISE

Voltando ao Estado o governador Chagas Rodrigues passou a reexaminar os atos do seu substituto interino, e, atendendo a reclamos do PSD, já anulou vários atos readmitindo alguns dos funcionários.

Em face da atitude do governador, estabeleceu-se grave crise política, uma vez que os udenistas não se mostram satisfeitos com os atos do sr. Chagas Rodrigues, que implicam — segundo alegam — na desmoralização do vice-governador, o promotor das demissões, estando na crista dessa crise já em franca ebulição, o sr. Ezequias da Costa, que demitiu-se incontinenti da Secretaria que ocupava no govêrno, enquanto um outro seu correligionário, também secretário de Estado, anunciou a sua disposição de se solidarizar com o movimento de rebeldia da UDN.

Entrementes, alguns setores mais ligados à alta direção udenista no Piauí, iniciou entendimentos com o sr. Chagas Rodrigues, a fim de evitar o rompimento, estando o governador interessados em pôr têrmo à crise, já que não deseja o esfacelamento do sistema de fôrças que possibilitou a sua eleição numa das campanhas políticas mais dramáticas já travadas naquele Estado nordestino.

Nesse sentido, o sr. José Cândido Ferraz está mantendo entendimentos com os seus correligionários, ao mesmo tempo que tem mantido contato com o governador, procurando uma fórmula de pacificação dos espíritos em que nem a UDN, através do vice-governador Tibério Nunes e do secretário Ezequias da Costa, saia desmoralizada, nem o sr. Chagas Rodrigues tenha a sua autoridade diminuída.

PSD NA EXPECTATIVA

Enquanto isso o PSD se mantém numa posição de espectativa — segundo nos informou o deputado Dirno Pires Ferreira — esperando que o governador continue fazendo as readmissões, disposto a entrar em entendimentos com o sr. Chagas Rodrigues, na base de que "a justiça deve ser estendida aos demais funcionários demitidos e que até agora estão com os seus direitos prejudicados".

Passando a UDN para a oposição e entrando o PSD para o esquema de fôrças do govêrno, o sr. Chagas Rodrigues continuará a dispor de maioria

(Conclui na 11ª página)

Incerta a ida de JK à Argentina

A impressão corrente no Catete é a de que o presidente da República passou para o da cogitação remota sua anunciada viagem a Buenos Aires, para atender ao convite do presidente Frondizi.

Essa impressão decorre principalmente do fato de que até o momento não houve qualquer conversa a respeito entre o presidente da República e os srs. João Goulart e Ranieri Mazzilli, prestes a ausentar-se do país.

AUSÊNCIA TRÍPLICE

Enquanto o vice-presidente João Goulart vai se preparando para ir a Genebra, chefiando a delegação brasileira à reunião da OIT, o presidente da Câmara dos Deputados tem também um compromisso a satisfazer em Roma, onde participará das reuniões preparatórias da Conferência Interparlamentar de Varsóvia.

Se o presidente da República estivesse realmente pensando em fazer sua visita à Argentina na primeira quinzena de maio — é o que se argumenta no Catete — certamente já teria feito alguma comunicação nesse sentido aos seus dois primeiros substitutos constitucionais.

O motivo apontado para o adiamento da viagem do sr. Juscelino Kubitschek é, agora, o da conturbada situação interna argentina.

BANCO DELAMARE S. A.

Depósitos:
POPULARES
PRAZO FIXO
LIMITADA
AVISO PRÉVIO
MOVIMENTO
As melhores taxas

44 anos de solidez comprovada a serviço da coletividade

Niterói está sem esgotos

Assembléia Fluminense

A respeito da situação dos esgotos de Niterói, discursou, ontem, no expediente, o deputado Dail de Almeida, líder pedecista, o qual afirmou que as condições da atual rêde era de calamidade, pois tinha sido construída para 30 mil habitantes e a cidade agora contava com quase 300.

Depois de acrescentar que a população estava ameaçada de epidemias diversas, foi aparteado pelo sr. A. Oliveira, o qual declarou: "Enquanto isso ocorre, o prefeito Wilson Oliveira, que nem consegue pagar em dia os educandários da Prefeitura, quer construir um suntuoso Palácio da Municipalidade, e já enviou à Câmara um projeto criando oito secretarias e numerosos departamentos. E' incrível!"

DIVERSOS ASSUNTOS

Foram à tribuna, nas pequenas comunicações: o sr. Hamilton Xavier, para estranhar que um jornal considerado como oficioso atacasse o sr. Alberto Tôrres, Secretário de Educação, acusando-o, entre outras coisas, de ser "empreguista" e de estar atrapalhando o trabalho do govêrno, tendo o sr. Adolfo Oliveira confirmado que, de fato, o órgão em questão — o "Diário Fluminense" — é oficioso; o sr. Luís Braz, para justificar um requerimento de pesar pelo falecimento do ex-deputado Nei de Queiroz Fortuna; e sr. José Hadad, para pleitear auxílio do govêrno em favor do Patronato de Menores de Nova Iguaçu; o sr. Palmir Silva, para justificar indicação sugerindo a construção de um Forum na cidade de Angra dos Reis.

INFORMAÇÕES

Antes da ordem do dia, o sr. Adolfo Oliveira, líder da UDN, congratulou-se com o Secretário de Transportes, sr. Paulo Kale, por haver respondido às informações que solicitara, enquanto lamentou que outros não fizessem o mesmo, principalmente o diretor da Loteria do Estado.

Foram aprovados em discussão final, na ordem do dia, vários projetos, de menor relevância.

Argentina: mudança

"O plano Econômico de Estabilização é fundamental para a vida do país, nós o aplicaremos o mais estritamente possível sem recuar um só milímetro". Estas declarações do novo secretário de Estado das Finanças do govêrno argentino, dr. César Bunge, correspondem exatamente às impressões dos círculos governamentais quanto à significação da recomposição ministerial que vem de ser feita na co Internacional, partiu do Cairo Argentina.

"ORDEM E PROGRESSO" PARA J K

O escritor Gilberto Freire (sem óculos na foto) presenteou ontem o presidente Kubitschek com os dois volumes de sua mais recente obra intitulada "Ordem e Progresso". O sr. Gilberto Freire, que se fêz acompanhar de seu editor José Olimpio, foi recebido ontem de manhã, em audiência especial, no Palácio das Laranjeiras, e palestrou demoradamente com o presidente da República. "Ordem e Progresso", conforme afirmou o autor ao sr. Juscelino Kubitschek, é a continuação de "Casa Grande e Senzala" e de "Sobrados e Mucambos". Amanhã, às 17 horas, o escritor Gilberto Freire distribuirá autógrafos na Livraria São José.

Serão punidos hoje guardas agressores

CÂMARA dos Vereadores

O sr. Osmar Resende compareceu, ontem, a convite do chefe de Polícia, ao gabinete do general Amauri Kruel, identificando os guardas de trânsito que o prenderam e desrespeitaram suas imunidades, policiais que serão "exemplarmente punidos", de acôrdo com a expressão do próprio chefe de Polícia transmitida pessoalmente ao vereador, até hoje à tarde.

O general Amauri Kruel prometeu, ainda, punir o funcionário do Serviço de Relações Públicas do seu gabinete que divulgou a notícia falsa de que o vereador atropelara uma gestante, causando sua morte, bem como ao outro que, da tôrre da Rádiopatrulha, informou aos guardas que vereador não tinha imunidades.

RESPOSTA AO MINISTRO

O sr. Osmar Rezende transmitiu as informações acima da tribuna acrescentando que [illegible] Polícia, tomou conhecimento [illegible] Kruel ao ofício do ministro da Justiça, dando conta das providências adotadas. Os guardas identificados são os srs. Silvino Pinto Gardeano, que prendeu o vereador e o conduziu à fôrça para o 13.º Distrito Policial, e o sr. Flávio Ruas, que não reconheceu sua qualidade de vereador. O sr. Osmar Rezende recebeu, ainda, em sua residência, a visita do sr. Gualter de Azevedo Lopes, oficial de Gabinete do Chefe de Polícia, para hipotecar-lhe solidariedade em nome do general Amauri Kruel.

OUTROS ASSUNTOS

O sr. Lauro Leão comentou o caso ocorrido com o sr. Osmar Rezende em face das disposições do Código de Trânsito, concluindo por dizer que os policiais exorbitaram. O sr. Domingos d'Angelo congratulou-se com seu colega Cristiano Lacorte pela apresentação de projeto de lei para construção do Hospital Escola dos Incapacitados Fisicamente. O sr. Francisco Gilberto Sobrinho apresentou projeto de lei concedendo isenção de vários impostos às indústrias que se instalarem na zona própria da cidade, pelo prazo de 10 anos que construírem vilas operárias. O sr. Jair Martins apresentou projeto restabelecendo a folga escolar das quintas-feiras nas escolas primárias e às dos sábados nas escolas noturnas da Prefeitura. A sra. Lígia Bastos pediu providências ao prefeito para desobstrução dos esgotos das ruas Voluntários da Pátria, Passagem, General Polidoro, [illegible] Botafogo. O sr. Frederico Trota congratulou-se com o "Correio da Manhã" pela eleição do Príncipe dos Poetas Brasileiros. Por proposta do sr. Jair Martins foi aprovado voto de louvor ao deputado Tenório Cavalcanti pelos esforços empreendidos para extinção das favelas de Caxias.

ORDEM DO DIA

Na Ordem do Dia foi aprovado, em terceira e última discussão, o projeto do sr. Castro Menezes, concedendo a subvenção anual de três milhões de cruzeiros à Associação Pró-Matre.

Discussão encerrada do projeto: SUDENO

Plenário da CÂMARA

Foi encerrada ontem a discussão, em regime de urgência, do projeto que institui a Superintendência do Desenvolvimento do Nordeste (SUDENO), tendo ocupado a tribuna apenas o sr. Neiva Moreira (PSP-Maranhão) para combater a emenda apresentada pelo sr. José Bonifácio (UDN-Minas), que inclui parte do território mineiro no novo órgão a ser criado. A matéria entretanto não chegou a ser votada, o que deverá ser feito nas próximas sessões.

O líder Armando Falcão, em aparte ao discurso pronunciado pelo sr. Herbert Levi (UDN-SP) que acusava o govêrno de cercear a liberdade de expressão, impedindo o deputado Carlos Lacerda de falar na televisão até mesmo sôbre o projeto de diretrizes e bases da educação, declarou que estivera com o presidente da República, apurando que o sr. Juscelino Kubitschek nenhuma interferência teve no assunto, não sendo sequer consultado a respeito.

GRANDE EXPEDIENTE

O sr. Herbert Levi (UDN-SP) falou no grande expediente, dividindo o seu discurso em duas partes: a primeira, examinando o problema da liberdade de expressão, focalizando a censura reinante no rádio e na televisão e citando proibições feitas pela comissão Técnica às estações transmissoras para que não fôssem aceitos programas com Carlos Lacerda e Raul Brunini.

Na segunda parte da sua oração o representante udenista examinou as razões apresentadas pelo ministro da Fazenda, contra proposição do sr. Carvalho Pinto para solucionar a crise cafeeira, atenuando-se o confisco cambial. Concluiu o sr. Herbert Levi afirmando que as sugestões do governador paulista "contêm um programa harmônico, capaz de nos tirar da crise cafeeira e cambial, restabelecendo a confiança capaz de fazer com que os particulares também comprem ou retenham estoques de café, colaborando assim com os esforços do govêrno para a aquisição e retenção dos excessos".

O sr. Último de Carvalho (PSD-Minas), endereçou apêlo ao governador Carvalho Pinto para que expulse do seu Palácio os "novos Miguéis Strogoffs", repelindo os cantos de sereias que desejam uma traição do governador paulista ao sr. Jânio Quadros.

— Meu apêlo — acentuou — é para que se faça desde logo uma declaração, desautorizando essas manobras. O apêlo é feito em nome de todos os democratas de todos os partidos e também dos que não têm partidos. Êles que, hoje, talvez no Brasil, se constituam a maioria dos homens que escolhem os dirigentes da Nação".

SUMULA DA SESSÃO

Dois projetos foram apresentados ontem: o primeiro, pelo sr. Nicolau Tuma (UDN-SP), revogando a legislação que dis-

(Conclui na 11ª página)

VARIZES? — o prof. MAURICIO DE MEDEIROS retomou normalmente sua clínica as 2.ª, 4.ª e 6.ª de 9 ao meio-dia. Hora marcada. Fone de manhã: 22-5941 — Rua Miguel Couto, 7 — 5.º andar.

Pinotti na Academia: Medicina

O ministro Mario Pinotti será recebido no próximo dia 29 em sessão especial, na Academia Nacional de Medicina, como seu novo membro titular, para onde foi eleito por unanimidade.

O novo membro da ANM, que recentemente publicou o livro "Vida e Morte do Brasileiro" será recebido, em nome da entidade, pelo sr. Neves Manta, secretário geral da Academia, em sessão presidida pelo professor Deolindo Couto, na sede da entidade, Avenida General Justo.

LANÇAMENTO

No Clube Comercial, foi oferecido ontem ao ministro Mário Pinotti um almôço comemorativo do lançamento de seu livro "Vida e Morte do Brasileiro". Participaram além do presidente, sr. Atila Carvalhaes e outros dirigentes do clube, os srs. Herbert Moses, Pedro Calmon, Deolindo Couto, Arnaldo de Morais, Dante Costa, Nery Guimarães, Enio Silveira e Paulo Fender.

Após o almôço, num dos salões do clube, o ministro autografou seus livros para os convidados e disse que "Vida e Morte do Brasileiro" era um livro de poucas páginas e de muita vivência.

A obra é um lançamento da Civilização Brasileira e não tem o caráter de trabalho científico, pois se destina ao grande público leitor.

Senado organiza trabalhos

Os srs. Paulo Fernandes e Milton Campos foram eleitos ontem, respectivamente, presidente e relator da Comissão Especial criada no Senado com a finalidade de estudar tôdas as proposições existentes, ou que venham a ser apresentadas, relacionadas com a reforma agrária.

A Comissão iniciará imediatamente suas atividades, reportando-se a tôdas as iniciativas tomadas no Legislativo até hoje para a realização da reforma agrária promovendo, a seguir, sua publicação, para conhecimento dos senadores. Sempre que oportuno, se pronunciará aquêle órgão sôbre projetos relativos ao assunto.

Concedida licença para Jango viajar

Plenário do SENADO

No exercício da presidência, o sr. Filinto Müller promulgou, ontem, decreto-legislativo concedendo autorização ao vice-presidente da República, sr. João Goulart, para ausentar-se do país, a fim de chefiar a delegação brasileira que comparecerá à próxima conferência da Organização Internacional do Trabalho, em Genebra.

Como primeiro orador, o sr. Mem de Sá (PL-Rio Grande do Sul) criticou a criação pelo Presidente da República dos lugares de administrador e mordomo dos palácios de Brasília, apontando êsse ato como ilegal e infringente a dispositivo constitucional. Tão logo o orador concluiu sua oração o sr. Lameira Bitencourt fêz a defesa do ato presidencial.

EXTRANUMERARIO

Limitou-se o Líder da Maioria a ler um relatório do diretor-geral do DASP, mostrando que o ato baixado pelo presidente da República se enquadra perfeitamente nos têrmos legais, ofendendo a Constituição. Demonstrou, longamente, o sr. Guilherme Aragão que a criação de lugares de extranumerários é perfeitamente legal, sendo pacificamente reconhecida como competência do Presidente da República.

Em diversos apartes, o sr. Mem de Sá insistiu em que não negava ao presidente competência para criar funções de extranumerário, frisando que os lugares criados no ato que motivou seu discurso não são de extranumerários.

MINISTRO INFORMA

Voltou o sr. Lino de Matos a proferir mais um discurso de acusação e crítica à gestão financeira do atual ministro da Fazenda, reiterando seus conhecidos pontos-de-vista. Logo a seguir, o sr. Lameira Bitencourt foi à tribuna para ler carta que lhe foi enviada pelo sr. Lucas Lopes, em resposta às últimas acusações do sr. Lino de Matos, relacionadas com a exportação de café torrado.

Na sua carta, o sr. Lucas Lopes observa que as cifras mencionadas pelo sr. Lino de Matos são de todo fantasiosas e absurdas. Comunica, então, que designou uma comissão, integrada pelos srs. Maurício Bicalho, Tosta Filho e Renato Costa Lima, para examinarem as acusações formuladas pelo senador paulista, fornecendo ao Ministério todos os esclarecimentos necessários sôbre o assunto, que serão, posteriormente, enviados ao Senado Federal.

MARECHAL DUTRA

O sr. Paulo Fernandes falou sôbre o aniversário de falecimento de Ana Nery. Em seguida, o sr. Vitorino Freire aludiu ao aniversário transcorrido esta semana do marechal Eurico Dutra, reiterando suas afirmativas de solidariedade e apoio ao ex-presidente. O senador maranhense foi aparteado por diversos colegas, todos manifestando seu aprêço ao ex-presidente.

PROJETOS

O sr. Calado de Castro apresentou novo projeto dispondo sôbre a concessão de franquia postal-telegráfica aos partidos políticos, em virtude do plenário — conforme era esperado — ter decidido pela preliminar de inconstitucionalidade de proposição idêntica, anteriormente apresentada pelo mesmo senador carioca.

O sr. Vitorino Freire apresentou projeto de lei dispondo sôbre a concessão de 1% sôbre a importância dos títulos resgatados em cartório aos Oficiais de Registro.

Prossegue inquérito sôbre crise: aviação

A Comissão Parlamentar de Inquérito que investiga a crise da aviação comercial adiou para a reunião de amanhã a fixação do dia e hora em que deverá tomar o depoimento do brigadeiro Dario Azambuja.

Até lá tentará o presidente, deputado Pedro Aleixo, de contornar o impasse criado na comissão, pois enquanto o relator José Joffili firma-se no sentido de que seja dado caráter reservado ao depoimento do diretor da Aeronáutica Civil, o sr. Vasconcelos Tôrres insurge-se, achando que os esclarecimentos devem ser públicos.

NOVOS INFORMES

Na reunião de ontem foram aprovados novos pedidos de informação, feitos pelo relator José Joffili, nos Ministérios do Trabalho e da Aeronáutica. Foram examinados, sem debate, os esclarecimentos prestados por entidades que já responderam aos quesitos formulados pela comissão, sôbre problemas técnicos de aviação.

São os seguintes, os novos pedidos de informações, feitos pelo relator Joffili:

"Sr. ministro do Trabalho: Na qualidade de relator desta Comissão, já do conhecimento de V. Ex.ª, solicito as providências que se fizerem necessárias no sentido de ser remetida, com a possível brevidade, uma cópia autêntica de inteiro teor do processo 17.356, de 1959, PR, pelo qual o Ministério da Aeronáutica solicitou a suspensão de recolhimento das contribuições da Previdência Social, conforme publicou o "Diário Oficial", de 18/5/59, página 11.661".

O segundo ofício é o seguinte: "Sr. ministro da Aeronáutica: Na qualidade de Relator desta Comissão, já do conhecimento de V. Ex.ª, em aditamento às informações pedidas, solicito a atenção de V. Ex.ª para as seguintes: a) qual o critério para concessões de licenças ou registro de aeronaves especialmente destinadas aos levantamentos aerofotogramétricos, magnométricos, cintilométricos ou equivalentes; b) quais as emprêsas ou aeronaves licenciadas pelo poder público ou contratadas por entidades privadas, destinadas desde o início, para aquêles fins específicos; c) qual a percentagem de participação de fatôres nacionais na composição daquelas entidades, no que diz respeito à direção, formação do capital e corpo técnico; d) quais os deveres daquelas entidades privadas para com o Conselho de Segurança Nacional; notadamente no que se refere às jazidas de petróleo, minerais estratégicos e minerais atômicos; e) quais os pedidos denegados nos últimos dez anos".

Escândalo no SESC de Niterói

Um grupo de deputados estaduais fluminenses vai requerer, na Assembléia Legislativa, a constituição de uma comissão de inquérito para apurar irregularidades na administração do SESC do Estado do Rio.

A exemplo do que ocorreu no SESC do Distrito Federal, providências serão tomadas pelo comércio fluminense contra os erros, favoritismos e arbitrariedades no SESC de Niterói.

EXPECTATIVA

As classes produtoras fluminenses estão inclinadas a tomar a iniciativa de promover a apuração dos escândalos e estão na espectativa de grande devassa na administração local do SESC.

Nesse sentido, sabe-se que deverão fazer gestões junto aos órgãos de direção do SESC nacional, chamando a atenção para o problema.

Diario Carioca

Fundado em 17 de julho de 1928

RIO DE JANEIRO, 21 DE MAIO DE 1959

Nossa opinião

Peixoto e o PSD

VOLTOU ao Brasil, mais uma vez, o sr. Amaral Peixoto, o qual, novamente declarou que volta em caráter definitivo, isto é, decidiu-se afinal a largar o exílio dourado para assumir as responsabilidades partidárias, cuja gravidade o mantinham assustadiço e distante. O govêrno da República deve pegá-lo pela palavra e demiti-lo urgentemente da embaixada em Washington, antes que êle se decida a um novo período de refúgio no momento em que constatar que o PSD está longe de ser para êle uma massa de manobra dócil aos seus desígnios maléficos.

Pediu êle quarenta e oito horas para assumir a presidência do PSD, alegando que necessita de informar-se. Nesse meio tempo saberá que a agremiação majoritária, sôbre a qual sua condição de ex-genro não exercerá mais qualquer sedução, não o acompanhará na sua aventura janista nem lhe dará qualquer base, ainda que remota, para negociar com o ex-governador de São Paulo, a quem aspira exageradamente pedir o lugar de candidato à vice-presidente da República.

Sabe-se, aliás, que mesmo nesse terreno da traição ao partido já o antecipou o senador Benedito Valadares, que é pelo menos mais ladino e inteligente do que o espêsso chefe ornamental do PSD, e que, de qualquer forma, terá mais a oferecer ao ambicioso mato-grossense do que o ex-tiranete da população fluminense, amplamente derrotado nas eleições livres do último 3 de outubro.

O PSD é um partido que vai sentindo, nas suas fileiras, o efeito restaurador do govêrno de um pessedista eminente, o sr. Juscelino Kubitschek, jamais esquecido de sua filiação partidária, embora mais atento ao cumprimento dos seus deveres para com a coletividade nacional. Novas idéias, novos homens, foram crescendo como intérpretes de situações novas e do prestígio renascido da velha agremiação, que vai se tornando menos sensível à influência dos antigos interventores da ditadura que nele se abrigaram no momento em que o país renascia para o regime democrático.

O PSD hoje tem rumos, tem consciência da contribuição que pode dar para a manutenção no PSD da coligação partidária realmente representativa dos anseios de desenvolvimento nacional. Sentem os pessedistas de hoje que podem renovar suas esperanças, seja na base de nomes partidários que traduzam hoje a substância política de que se impregnou a agremiação, seja na base de soluções afins.

O sr. Amaral Peixoto já nada poderá fazer para impor a prevalência dos seus apetites pessoais. Se deseja sobreviver como pessedista, terá de começar por se subordinar à inspiração e à linha de conduta dos próceres que sentiram, com sua presença viva entre nós, a renovação do país e de seus valores políticos e administrativos.

Prestes e a Terra

EM entrevista à imprensa, o sr. Luís Carlos Prestes declarou que levava a reforma agrária com D. Helder Câmara. Os comunistas brasileiros, sob sua liderança, estavam apenas interessados no combate ao imperialismo estrangeiro. Agora, integrados no "nacionalismo", lutavam somente contra o capitalismo internacional e seus agentes no Brasil. É uma linguagem nova essa do chefe comunista, mas não passa de um recuo tático que, por isso mesmo, não ilude a ninguém.

Confessou o sr. Prestes que havia cometido muitos erros políticos. Parece que entre êles incluiu as reivindicações em tôrno da terra. Afirmou-se mesmo que o extinto PCB enviou a Moscou dizendo que êsse negócio de pleitear glebas para os camponeses não era "popular" em nosso país. O que os homens do campo queriam era emigrar para as cidades, à vista da precariedade da vida rural. Não escasseavam áreas para cultivar. Faltava apenas gente que se quisesse dedicar à lavoura.

Por isso, o sr. Prestes deixou em paz os fazendeiros e voltou suas atenções para os norte-americanos e suas atividades econômicas no Brasil. É provável que nesse caminho venha a cometer outros erros: só lhe pedimos que não cometa outros crimes. Não foi pelos erros que o sr. Prestes se viu às voltas com a Justiça.

Sintoma Grave

O homem discutia com policiais no Largo da Carioca e o povo assistia à cena, como simples espectador, sem dela participar. De repente, disseram que se tratava de um vereador. Então o ambiente se modificou. Todos ficaram contra o edil carioca.

Entre a Polícia e a Câmara Municipal, as simpatias da população se inclinaram para o lado das autoridades do Palácio da Relação. E logo quiseram linchar o legislador da "Gaiola de Ouro", como se o pescoção fôsse uma espécie de "fôrra" contra os aumentos de impostos, irregularidades e abusos praticados pelos políticos do Distrito.

A lição deve ser aproveitada pelos vereadores. Sua impopularidade superou a da Polícia Civil. O sintoma é grave. O povo da cidade, em nome de quem êles falam tanto, das palavras já está passando aos atos. Será necessário servir melhor à coletividade.

Guerra Fria

OS RUSSOS vinham insistindo por uma conferência de cúpula, que reunisse os "quatro grandes".

Os ocidentais, liderados pelo presidente Eisenhower, opuzeram-se à iniciativa. Sabiam que Moscou com o mencionado conclave apenas desejava escrever mais um capítulo de sua "guerra fria". Não era evidentemente seu propósito procurar um entendimento internacional que devolvesse a tranquilidade ao mundo.

A política de agitação dos bolchevistas já lhes deu bons resultados no passado e dela ainda esperam alguns êxitos para o futuro. Por isso, insistem na mesma técnica, apoiados pela propaganda e os seus agentes no exterior.

A presente reunião dos chanceleres em Genebra veio provar que a recusa dos líderes ocidentais se apoiava em fundamentos procedentes. Gromyko só tem feito demagogia na conferência.

Nada até agora foi conseguido em favor da paz mundial.

No Reino do Contrabando

Antigamente o contrabando campeava desenvolto nas fronteiras do Sul e do Oeste. Parece que as autoridades brasileiras e dos países limites tomaram medidas eficazes para eliminar êsse comércio ilícito. Pelo menos não têm surgido notícias sôbre o assunto naquelas regiões.

Em contrapartida o Norte e Nordeste estão sendo transformados no paraíso dos contrabandistas. Já que a carga e a descarga se processam através de pequenos barcos, dada a falta de portos adequados, não há maiores dificuldades para as "exportações e importações".

Qualquer ponto da costa serve para o serviço dos negocistas. Assim, mandam, para bordo dos navios café, fibras, óleos e demais artigos regionais recebendo em troca aparelhos de rádio e televisão, geladeiras, material elétrico e até automóveis. O movimento é grande e os lucros compensadores.

O fato está assumindo aspectos verdadeiramente escandalosos.

APERTURAS DE PETRÓPOLIS

MAURICIO DE MEDEIROS

(da Academia Brasileira de Letras)

O sr. Flávio Castrioto, que o presidente Kubitschek nomeou para a chefia da agência mais rendosa do Loide Brasileiro — a de Buenos Aires — deixou a Prefeitura de Petrópolis em situação de quase falência. Para uma receita anual de 120 milhões de cruzeiros — o que é sem dúvida inferior ao desenvolvimento do município — o prefeito Castrioto deixou uma dívida flutuante de igual valor. Assumiu com o Banco do Brasil um compromisso de 30 milhões com a obrigação de um pagamento anual de 7 milhões. Deixou o funcionalismo municipal com dois meses de vencimentos em atrazo. Tendo arrecadado durante o último mês de sua gestão, que foi o de janeiro, a melhor parte da receita, despendeu só nesse mês 19 milhões, deixando pràticamente estouradas várias das verbas do orçamento municipal. Deixou incompletas as obras da Avenida Quinze de Novembro — iniciativa desastrada que retirou dessa avenida o encanto de suas árvores seculares e sombrias, estreitando o canal por onde passa o rio e aumentando dessa forma o volume de água que transborda no período das chuvas de verão. Deixou a Prefeitura apenas com 2 caminhões, freqüentemente enguiçados, para o transporte do lixo. Fêz grande alarido em tôrno das adutoras com que prometia abundância de água à Petrópolis, mas tais adutoras não têm resistido à pressão de água, conforme já se tinha verificado antes mesmo da solene e festiva inauguração. A cidade está cheia de buracos, sem que o atual prefeito tenha recursos para tapá-los.

Nessas condições o entusiasmo com que a maioria do eleitorado petropolitano elegeu o dr. Sá Earp prefeito do Município vai arrefecendo, pois povo quer ver movimento, obras, cousas concretas, pouco se lhe dando saber que o prefeito está pondo ordem nas finanças, para ter elementos com que realize alguma cousa.

Nem sequer tem contado o novo prefeito com o apoio do governador Silveira, que vem retendo as cotas que cabem ao município do recolhimento do impôsto de vendas e consignações, mal que recebeu de seus antecessores que sempre fizeram dessa entrega de cotas de impostos uma arma política de compressão sôbre as prefeituras.

Não podemos acreditar que o caso de Petrópolis esteja incluído atualmente nessa maneira do Govêrno do Estado agir com as prefeituras, pois que a daquele município está dirigida por um membro da UDN, partido que apoiou a candidatura e contribuiu para a vitória do sr. Roberto Silveira. Tampouco se pode atribuir à dificuldades do erário fluminense, pois que o governador fala em criar delegacias especiais em todo o Estado para combater o jôgo, fala em verbas para remodelação dos palácios do Ingá e Itaboraí e Nova Friburgo se prepara para ser a sede do govêrno fluminense, para o qual já se aponta até um imóvel na aprazível cidade, a ser adquirido para êsse fim. Logo, dinheiro há...

CEPAL: FALTAM TÉCNICOS

PANAMÁ, 20 — (FP-DC) — Amplo debate provocou no seio do Primeiro Comitê sôbre o desenvolvimento econômico um projeto de resolução apresentado conjuntamente por Cuba, Chile, Venezuela e Panamá, solicitando que a secretaria da CEPAL coordene esforços no que se refere aos estudos e assessoramento em matéria de desenvolvimento, revelando-se, assim, o interêsse existente pela ampliação dêsse tipo de assistência e as sérias limitações que para ela existem, em particular a escassez de pessoal capacitado.

CEPAL DEVE AJUDAR

O delegado panamenho, sr. Ruben Dario Carles Jr., apresentou um projeto de resolução no qual "solicita que a secretaria da CEPAL estude a organização, os objetivos, os métodos de trabalho e outras características, os programas em curso ou em estudo dos organismos de planejamento existentes da América Latina ou por serem criados e que sirva de ligação entre êles, com o objetivo de ajudá-los a coordenar esforços, dentro do âmbito latino-americano, e que, no caso de se concertarem acordos como o já realizado entre a Colômbia e o Equador, sugeriu que a CEPAL, quando fôr solicitado, ajude em organização e funcionamento de entidade comum que se forme!

Os delegados Victor Urquidi, do México, e John Kaufmann, da Holanda foram contrários ao projeto por julgarem vagos os seus têrmos. Os delegados Jorge Mendez, da Colômbia e Oscar Ginebra, da República Dominicana, apoiaram-no. O norte-americano Walter Kotschine advertiu que a CEPAL poderá valer-se dos recursos de assessoramento com que contam outros organismos especializados das Nações Unidas.

PREBISCH: GENERALIZAR

O sr. Raul Prebisch, presidente da CEPAL, interveio para declarar que a CEPAL não se encontra em condições — por falta de pessoal habilitado — de atender a tôdas as solicitações de assessoramento. Acrescentou que a escassez de economistas se estende à tôdas as nações em geral, frisando que na América Latina são necessários o que ednominou de "generalistas econômicos", pois as necessidades latino-americanas se referem especialmente a programa globais de desenvolvimento econômico.

O sr. Mordecai Ezekiel, observador da FAO, sugeriu que fôsse estudada acuradamente a linguagem da citada resolução, frisando a possibilidade de que possa constituir um precedente para outras comissões regionais das Nações Unidas.

PROJETO DO EQUADOR

O cubano Montserrat que fôsse feita uma reforma no texto do projeto de resolução, com a participação dos países coautores e o México, tendo a sugestão sido aceita por parte do recinto.

O delegado equatoriano Clemente Yerovi apresentou um projeto de resolução em que destaca a conveniência da coordenação dos trabalhos das juntas de planificação nacionais utilizando a CEPAL como meio de ligação de seus cursos de capacitação.

O Que Se Diz:

... QUE o cronista Ibrahim Sued foi hóspede do ditador Batista, em Cuba, até cinco dias antes da vitória da revolução, motivo pelo qual andou escrevendo que o movimento de Fidel Castro tinha seus dias contados e que Batista depressa retornaria ao govêrno...

●

... QUE, apesar disso, o dito cronista se candidatou à recente viagem que uma delegação brasileira fêz àquele país, selecionada pelo sr. Abellard França, diretor do Departamento de Turismo da PDF, não sendo aceito por motivos óbvios...

●

... QUE o supradito cronista está, agora, extravasando seu ressentimento contra o referido Abellard, dizendo, pela televisão, que o diretor do D. T. não sabe que vai se realizar aqui o Congresso Internacional de Câmaras Júnior, quando a verdade é que o mencionado está sendo organizado pelo próprio Abellard França...

●

... QUE o senador Cunha Melo é de opinião que não há, jurìdicamente, solução alguma acertada para o caso dos vereadores senão a aceita pelo dispositivo do projeto de emenda constitucional para o Estado da Guanabara que determina a extinção de seus mandatos na data em que se transferir a capital federal...

●

... QUE a transformação da atual Câmara dos Vereadores em Assembléia Constituinte é tida pelo mesmo sr. Cunha Melo como inaceitável, pois constituiria um absurdo sem precedente algum na história democrática...

●

... QUE admite, porém, o sr. Cunha Melo uma solução política para o caso, a qual se dispõe a aceitar, se não contrariar princípios legais ou de ordem moral...

●

... QUE ainda o mesmo senador Cunha Melo, ao dizer que aceitaria uma solução política para o caso dos vereadores, advertiu que é, antes, necessário que essa solução seja encontrada, não vendo êle chance de sucesso para quem intentar resolver essa questão...

CATETE E ARREDORES

INQUÉRITO DO SÃO FRANCISCO

O presidente da República disse ontem ao general Nelson de Melo que deseja examinar pessoalmente o relatório do inquérito sôbre irregularidades denunciadas pelo deputado Luís Viana Filho na Comissão do Vale do São Francisco. Pelo que se sabe, as averiguações da comissão que fêz a sindicância confirmam em grande parte as denúncias do representante baiano, que foi ontem tratar diretamente do assunto com o sr. Juscelino Kubitschek.

PRIMEIRA VIAGEM

No aeroporto de Brasília, enquanto não chegava o presidente Sukarno, o sr. Juscelino Kubitschek ficou 20 minutos debaixo da asa do "Viscount", a conversar na sombra. Um jornalista perguntou ao presidente se êle se lembrava da primeira vez que tinha baixado àquelas paragens. "Lembro-me perfeitamente — respondeu JK. Foi aliás, a única vez em que o marechal Lott veio a Brasília. Êle olhou o descampado, ficou sério e me indagou: "O senhor vai mesmo construir essa capital?". "Vou sim", lhe respondi com uma ênfase que não deixou mais dúvidas."

JK E A QUARTA DIMENSÃO

O presidente Sukarno, discursando em inglês no almôço do Palácio da Alvorada, referiu-se diversas vêzes ao sentido tridimensional de Brasília, espírito que êle vai levar para a Indonésia.

Depois do discurso o sr. Israel Pinheiro cochichou para o presidente Kubitschek: "Você não vá agora descobrir uma quarta dimensão".

EM DIA COM A CRÍTICA

Na audiência de segunda-feira, o senador Lima Teixeira (PTB-Bahia) sugeriu ao presidente da República que providenciasse, para ler todos os dias, um resumo dos debates na Câmara e no Senado, a fim de inteirar-se das críticas e dos aplausos que são dirigidos ao seu govêrno. Conta o representante baiano que o presidente achou a idéia excelente e mandou pô-la em prática na mesma hora. O senador Lima Teixeira também expôs ao sr. Juscelino Kubitschek seus pontos-de-vista sôbre o problema sucessório: 1) o melhor candidato, tanto para o PSD como para o PTB, seria o próprio presidente; 2) a tese da reeleição é inadmissível nesta altura, porque significaria alterar deslealmente as regras do jôgo; 3) Lott é bom candidato, mas há que temer o "handicap" demagógico de Jânio. Jânio, entretanto, não é invencível.

O LADO HUMANO

O ministro Fernando Nóbrega fêz recentemente uma nomeação para o exterior, que foi muito criticada em certos setores. Agora êle expõe ao repórter o lado humano (e ignorado) do episódio: o funcionário pôsto a servir fora do país estava com a filha atacada de paralisia infantil e precisava recorrer a uma famosa clínica estrangeira, onde casos idênticos foram tratados com êxito. Mais ainda: o funcionário em questão ficará no exterior apenas por 3 meses e com os vencimentos que percebia no Brasil.

Pedro Gomes

Panorama Econômico NO BRASIL E NO MUNDO

Ajuda externa para o desenvolvimento

E' inegável que, no mundo de hoje, um país subdesenvolvido não pode ascender aos níveis da civilização industrial em prazo não muito longo, se não contar com a colaboração, sobretudo financeira, das nações mais avançadas. É ainda com maior razão se êsse país quiser, como é o nosso caso incontrastável, promover o seu desenvolvimento em bases democráticas, mantendo as liberdades fundamentais, sem, portanto, apertar os cintos e esfomear o povo através de uma ditadura onipotente.

Aliás, mesmo os que vivem em regime ditatorial, como a China e o Egito, só estão logrando avançar no processo de crescimento graças a ajudas maciças de capitais estrangeiros. Tôdas as nações da Ásia, em geral, estão caminhando ao sôpro de recursos vindos de fora, de uma forma ou de outra. Para aquêle continente, de resto, tem afluido o grosso dos montantes consignados nos programas de ajuda promovidos pelos Estados Unidos, em flagrante contraste com o tratamento dispensado aos latino-americanos.

Se tudo isso é verdade, não se pode esperar que as nações latino-americanas possam franquear ràpidamente os degraus do progresso econômico e social sem obter, no exterior, os capitais de que necessitam para montar indústrias básicas, construir uma infra-estrutura adequada, abastecer-se de matérias-primas essenciais, etc. Essa constatação vale especialmente para o Brasil, o país que apresenta as maiores possibilidades de desenvolvimento acelerado e multiforme, dadas a sua extensão, sua população, riquezas potenciais, parque fabril já montando e uma série de outras características, tanto econômicas como institucionais.

O ponto-de-vista que vimos descrevendo, quanto à ajuda exterior, não é hoje contestado por quem quer que seja, formalmente. Constitui o ponto de partida da OPA, que tem aí um dos principais méritos: o de ter colocado em têrmos claros e irrefutáveis o problema da participação dos países altamente industrializados, especialmente os Estados Unidos, na tarefa histórica de libertar todo um continente de um atraso intolerável.

Não há por onde fugir à questão nos dias de hoje. Quem deseja o desenvolvimento da América Latina ou manifesta solidariedade com o seu destino terá, forçosamente, de aceitar as consequências dessa atitude, isto é, admitir a sua participação num programa de fornecimento de recursos a êsses países, não de qualquer forma, ou pelos meios habituais, mas dentro de um esquema de prazos longos e financiamentos públicos em larga medida, através de uma instituição apropriada, tal como foi formulado, com abundância de detalhes, pelos negociadores brasileiros nas diversas reuniões da OPA.

V. M. K.

Cotação do café

No mercado de café de entrega imediata, em Nova Iorque, o Santos 4 permaneceu hoje inalterado, a 37 centavos e meio de dólar, a libra. Os tipos colombianos e mexicanos fecharam a 45 e 44 centavos e meio de dólar, respectivamente. Inalterados.

No mercado a têrmo, o Santos B antigo baixou de 90 a 95 pontos, vendendo-se 87 contratos; o novo, com baixa de 25 a 82 pontos, e venda de 267 contratos. O M antigo fechou com baixa de 43 a 48 pontos, vendendo-se 34 contratos; o novo, com baixa de 44 a 57 pontos, e venda de 58 contratos. (UPI).

"Santos", o melhor

No mercado italiano do café, os operadores se limitam, presentemente, a cobrir suas necessidades imediatas. Acredita-se que essa atitude permanecerá até o fim de julho. Os que possuem estoques não compram senão quantidades sôbre as quais podem realizar um bom investimento. Os cafés mais interessantes no mercado italiano são os brasileiros, especialmente Santos, cuja qualidade extra foi oferecida a menos de 550 libras o quilo FOR. (FP).

Cacau: cotação

A Bôlsa de Cacau de Nova Iorque, cotou, ontem, o tipo Bahia Superior, no disponível, a 36 centavos e 41 centésimos de dólar, a libra. Baixa de 35 pontos. O fechamento do mês anterior foi cotado na Bôlsa de Nova Iorque a 34, 59. (UPI-DC)

Trigo: 34 assinaram

Trinta e quatro países assinaram, até agora, o novo Acôrdo Internacional do Trigo, em Londres. Além dos 38 que participaram na sua negociação recentemente em Genebra. Faltam ainda 4 países produtores — Venezuela, Ceilão, Arábia Saudita e Federação Rodésia, Niassalândia. O acôrdo deverá entrar em vigor a 18 de agôsto, mas terá que ser antes ratificado pelos Parlamentos dos países cujos "votos" no seio do Conselho Internacional do Trigo representam um conjunto de pelo menos os 3/4 do total dos votos. (FP).

Leilão: movimento

O movimento do leilão de promessas de venda de câmbio de ontem assinalou ofertas de dólares sôbre a Argentina, Uruguai, Turquia, Polônia e Coroas Dinamarquesas. Não foram feitas licitações sôbre Uruguai e Turquia, e, sôbre a Argentina, oferecidos 223 mil, foram requisitados 55 mil. Sem limite de oferta, foram licitados 20 mil dólares sôbre a Polônia e 1.810 coroas dinamarquesas. A sobretaxa média foi a seguinte: US$ Argentina, Cr$ 131,00; US$ Polônia, Cr$ 131,00 e Dan Krs, Cr$ 18,97.

Café no Japão

Foi inaugurada, há poucos dias, a Feira Internacional de Tóquio de 1959, na qual está localizado um stand do Instituto Brasileiro de Café. O embaixador do Brasil no Japão, sr. Roberto Mendes Gonçalves, compareceu à inauguração representando o Corpo diplomático acreditado em Tóquio. Após a cerimônia, os presentes foram convidados a visitar o stand brasileiro onde está sendo servido café.

Bahia: asfalto

— "A firma norte-americana Kellog, responsável pela ampliação da refinaria de Mataripe, consultada, já admitiu em princípio a possibilidade de instalação de uma unidade produtora de asfalto em nosso Estado"" — informou, em entrevista coletiva que concedeu à imprensa da Bahia, o sr. Vieira de Melo. (ASAP).

Encampação: Noé

O sr. Noé Freitas, ex-presidente da Comissão Estadual de Energia Elétrica, ouvido a respeito da notícia de que a CEERG teria quinze milhões de dólares investidos no Rio Grande do Sul e trezentos milhões em todo o país, assim se manifestou: "Entendo que há exagero nessa apreciação, pois em Pôrto Alegre a concessionária tem vinte kws instalados. Assim seria seiscentos dólares por kw valor, muito superior ao que se investiria numa instalação nova hoje. As que temos já estão em uso há mais de trinta anos e assim depreciadas. A diferença não está evidentemente na rêde de distribuição, cuja maior parte foi constituida juntamente com a Usina. (Asap).

Usiminas: produção

A USIMINAS (Usinas Siderúrgicas de Minas Gerais), teve a sua estaca inicial cravada em agôsto de 1958 pelo presidente da República.

Em outubro de 1961, a sua produção de chapas grossas começarão e em março de 1964, estará produzindo 500 mil toneladas de aço. A USIMINAS, produzirá chapas grossas com 120 polegadas de largura e chapas finas de 90 polegadas de largura, para tira a frio.

Carvão nacional

O engenheiro Álvaro de Abreu, diretor técnico da CEPCAN — Comissão Executiva do Plano Nacional do Carvão — realizará amanhã, dia 22, às 20 horas, uma conferência sôbre o Carvão Nacional, para os corpos docente e discente da Faculdade de Ciências Econômicas da Universidade do Distrito Federal.

Para o ato que se realizará no Salão Nobre daquela Faculdade, sediada na Rua Fonseca Teles, 121, 2.º andar — São Cristóvão, foram convidados economistas e entidades estudantis.

A OPINIÃO DO LEITOR

Sòmente os mercados não resolvem o caso

DO LEITOR Durvalino Gomes, desta capital, recebemos a seguinte carta, a propósito de abastecimento:

"O govêrno está tomando providências para a construção de mercados, a fim de que o produtor possa vender diretamente ao consumidor, sem a interferência do comerciante.

Não se pode abolir o comércio, como classe, mas em se tratando de caso de calamidade pública, como é a inflação e o consequente aumento desordenado do custo-de-vida, tôdas as medidas se justificam. O fornecimento de gêneros alimentícios deve ser feito de maneira mais barata possível. E um dos pontos de seu barateamento está, justamente, na aboliçao do intermediário. Daí o acêrto da política do govêrno.

Mas, ao mesmo tempo, o govêrno não deve esquecer o produtor. Quem produz gêneros horti-granjeiros é gente humilde, sem reservas financeiras. E' o pequeno lavrador aquêle que vem mais deve interessar o govêrno proteger porque pode oferecer o produto do seu trabalho mediante uma compensação de lucro baixa, dada o tipo de vida que leva, de gestos mínimos. Essa gente, para produzir, precisa de financiamento, um financiamento pequeno, que pode ser saldado a curto prazo, já que o ciclo de vida dos seus produtos vai, do plantio à colheita, a poucos meses. O Mercado Municipal faz isso. Financia essa gente, dando o dinheiro sem burocracia, sem processos protelatórios, mediante a assinatura de um simples "vale". E dadas essas facilidades, o Mercado Municipal conseguiu atrair para sua rede quase tôda a massa de lavradores, cujos produtos o Distrito Federal consome. O govêrno se propõe, agora, substituir o Mercado Municipal na sua parte distribuidora de produtos hortigrangeiros, construindo em todos os pontos da cidade mercados para a venda direta ao público, sem intermediários, dos gêneros. Mas, se não substituir o Mercado Municipal, também, nessa sua sua função bancária, o plano redundará em fracasso.

O pequeno lavrador não poderá se livrar do Mercado Municipal, embora saiba que está sendo explorado por êle, se não encontrar o apoio financeiro indispensável para sua sobrevivência. E êsse apoio tem que ser dado, para surtir o efeito desejado, nas mesmas bases e dentro das mesmas facilidades oferecidas pelo Mercado Municipal. Do contrário, não haverá êxito".

S. A. DIARIO CARIOCA

Presidente: Horácio de Carvalho Jr.
Vice-Presidente: Danton Jobim
Diretor-Secretário: Pompeu de Souza
Diretor-Gerente: Sebastião França dos Anjos
Diretores: Augusto De Gregorio e Zélio Valverde

Sede:
AVENIDA RIO BRANCO, 25

Presidência	43-3014
Diretoria 43-6465 e	43-3930
Administração	23-4645
Chefia da Redação	43-5574
Secretaria	43-5539
Revista da Sociedade	23-4437
Polícia	23-5062
Esportes	23-4472
Publicidade 23-3763 e	23-3939
Promoção e Vendas	23-3662
Oficinas	43-5609

São Paulo: Barão de Paranapiacaba, 61, 4.º a. 23 — Tels.: 32-5841 e 35-6266
Belo Horizonte: Av. Afonso Pena, 774, 3.º s. 306 — Tel. 4-8644
Niterói: Av. Amaral Peixoto, 84, s. 601 Tel. 2-7893
Pôrto Alegre: Rua Caldas Júnior, 181 1.º and., sala 4. Fone 6771

ASSINATURAS

Brasil e países da convenção postal

Anual	Cr$ 300,00
Semestral	Cr$ 160,00

(Outros países)

Anual	Cr$ 500,00
Semestral	Cr$ 300,00

VENDA AVULSA

Preço do exemplar, inclusive aos domingos .... Cr$ 3,00

RECLAMAÇÕES — Quarquer irregularidade no fornecimento de jornais às bancas ou da entrega do DIARIO CARIOCA aos nossos assinantes deverá ser reclamada ao Departamento de Promoção e Vendas por carta ou pelo telefone 23-3662.

MERCADOS e COTAÇÕES

CAMBIO LIVRE

O mercado de câmbio livre estêve ontem, irregular.

BANCOS PARTICULARES

	Comp.	Vend.
Abertura:		
Dólar	131,50	135,50
Libra	369,00	381,00
Marco	31,40	32,40
Escudo		4,78
Lira	0,210	0,219
Franco francês	0,265	0,277
Franco suíço	30,35	31,35
Fechamento:		
Dólar	133,00	136,00
Libra	371,00	383,00

Banco do Brasil

CAMBIO LIVRE

Dólar convênio	121,00	118,10
Dólar argentino	134,40	131,30
Dólar chileno	134,40	131,30

Câmbio

O Mercado de Câmbio Oficial funcionou ontem estável. O Banco do Brasil para cobranças vencidas autorizadas declarou vender libras à vista para entrega pronta Cr$ 53,2480 e dólares a 18,92.

Aquêle Banco comprava letras de exportação a Cr$ 51,6600 sôbre Londres e a 18,36 sôbre Nova Iorque.

O Banco do Brasil afixou as seguintes taxas para saques:

A	Venda	Compra
Libra	53,2480	51,6600
Dólar	18,92	18,36
Marco	4,5257	4,3899
Pêso uruguaio	2,1140	2,0983
Pêso uruguaio	2,1258	2,1103
Escudo	0,6660	0,6444
Florim	5,0134	4,8636
Franc. francês	0,0386	0,0360
Italia Lira	0,0305	0,0296
Franco belga	0,3797	0,3683
Franco belga	0,3796	0,3682
Coroa tcheca	2,6278	2,5500
Schilling	0,7308	0,7094
Franco suíço	4,3781	4,2467
Coroa sueca	3,6591	3,5490
Coroa dinam	2,7455	2,6640

OURO FINO

O Banco do Brasil comprou ontem a grama do ouro fino na base de 1.000 por 1.000 em barra ou em moeda ao preço de Cr$ 20,8176.

Médias cambiais fixadas em 16

CAMARA SINDICAL

Médias cambiais fixadas em 15 de maio de 1959:

Países	Mercados
OFICIAL	
América do Norte, Dólar	18,92
Alemanha Marco	4,4999
LIVRE	
América do Norte, Dólar	135,15
Alemanha Marco	32,51
Bélgica Franco Belga	2,71
Dinamarca Coroa	19,99
França Franco	0,2755
Holanda Florim	35,83
Inglaterra Libra	381,34
Itália Lira	0,22
Portugal Escudo	4,79
Suécia Coroa	25,40
Suíça Franco	31,35
MOEDAS	
América do Norte, Dólar	138,40
Alemanha Marco	33,40
Argentina Pêso	1,82
Chile Pêso	0,13
Peru Sol	6,00
Portugal Escudo	4,90

Bôlsa de Valores

A Bôlsa de Valores estêve ontem, em condições ativas e acusou negócios mais desenvolvidos nos papéis em movimento. As apólices da União nominativas regulares firmes e as ao portador sem alteração e calmas. As obrigações de Guerra ficaram inalteradas, com as estaduais de São Paulo e Minas de renda e de sorteios em boa posição, o mesmo acontecendo com as Municipais Lei 820, planos A e B. As ações de bancos permaneceram inalteradas e as de companhias revelaram-se firmes, principalmente as da Docas de Santos e Sid. Mannesmann não apresentando alteração digna de importância os demais papéis em evidência, como se vê das vendas a seguir.

VENDAS REALIZADAS ONTEM

Unid.		Cr$
4	Unif.	570,00
14	Idem	580,00
529	Idem	600,00
1524	D. Emis. Nom.	600,00
67	Idem port.	750,00
50	Reajust.	755,00
	Obrigações:	
216	A. Nac. 1939	790,00
176	Grau I — 7% pt.	740,00
54	Reapar. Econôm.	420,00
70	Idem	450,00
179	Idem	460,00
	Estaduais — Apls.:	
2	Minas Pop.	200,00
98	Minas 7% pt.	390,00
162	Minas 1177	510,00
44	Minas 1934 pt. 3.ª Série	88,00
49	Pernambuco	24,00
13	Idem	25,00
200	Rod. E. Rio	200,00
8	S. Paulo	197,00
	Municipais do Distrito Federal:	
500	Lei 820 do plano A	613,00
1370	Idem	615,00
151	Idem P/B	605,00
63	Idem	607,00
15	Emp. 1931	170,00
	Bancos:	
500	Oliveira Roxo Pref.	200,00
	Companhias:	
1239	Petropolitana Nom. (1239)	125,00
55	T. Brasil Industrial	130,00
1131	Brasileira de E. Elétrica pt.	260,00
200	Brahma Pref.	467,00
519	Idem	470,00
370	Cigarros Souza Cruz pt.	1.710,00
100	Cimento Aratu	2.250,00
20	Idem	2.300,00
5	Cimento Portland Paraíso Nom.	150,00
50	Idem port.	150,00
10	Concreto Redimix do R. Janeiro C.	600,00
200	Dist. de Comestíveis DISCO C/D	900,00
320	D. Santos pt.	990,00
143	Idem	1.000,00
150	F. e L. Minas Ge.	250,00
50	Man. de Briq. Estrêla Pref.	890,00
65	Sid. B. Mineira pt.	1.770,00
130	Idem	1.775,00
99	Mannesmann Ord.	1.250,00
500	Idem Pref.	1.240,00
40	Vale R. Doce Nom.	600,00
200	Idem (200)	810,00
500	Sid. Nacional	240,00
1500	Willys Overland Ord.	105,00
	Debêntures:	
4	Petrobrás 7% Cr$ 300	103,00
143	Idem Cr$ 1.000	151,00
60	Idem	520,00
	Hipotecárias:	
30	Banco da Prefeitura do Distrito Federal 7%	670,00

Café

O mercado de café disponível funcionou ainda ontem sustentado e com os preços inalterados. Os possuidores deram no tipo 7, à base anterior de Cr$ 390,00 por 10 quilos e não houve vendas durante os trabalhos. Fechou inalterado. O movimento verificado foi o seguinte: Entradas 5.635 sacas, sendo 3.290 pela Leopoldina e 2.775 pela estrada de rodagem. Embarques 500 sacas para a Europa. Existência 826.571. Café despachado para embarque não recebemos.

COTAÇÕES POR 10 QUILOS

Tipo 3	340,00
Tipo 3	330,00
Tipo 4	320,00
Tipo 5	310,00
Tipo 6	300,00
Tipo 7	290,00
Tipo 8	280,00

(Incluído o preço da sacaria)

ESTADO DE MINAS

Café comum ... Cr$	29,00
Café fino ... Cr$	40,85

ESTADO DO RIO

Café comum ... Cr$	31,00

CAFÉ A TERMO

Não funcionou ontem

Açúcar

Esse mercado regulou ontem firme e com os preços inalterados. Entradas nada. Saídas nada. Existência 195.806 sacos.

COTAÇÕES POR 60 QUILOS

Branco cristal	650,00 a 660,00
Mascavinho	450,00 a 460,00

Algodão

O mercado de algodão em rama regulou ontem calmo e com os preços inalterados. Entrada nada. Saídas nada. Existência 8.150 fardos.

Cotações "Rio Fêrmo"

Mercadorias em trapiche no Rio de Janeiro, preço por dez quilos. *Fornecido pelo corretor Madeira de Freitas*

(CONDIÇÕES DO MERCADO)

ENTREGA PRÓXIMA

	Cruzeiros
Fibra longa	
Seridó tipo 3-4	1.300,00
Fibra média	
Sertões tipo 3-4	1.150,00
Ceará tipo 3-4	1.100,00
Fibra curta	
Mata tipo 3-4	680,00
Paulista tipo 3-4	700,00
Paulista tipo 5	720,00
ENTREGA FUTURA	
Fibra longa	
Seridó tipo 3-4	N/C
Fibra média	
Sertões tipo 3-4	N/C
Ceará tipo 3-4	N/C
Fibra curta	

Anuladas eleições médicas

Concedendo mandado de segurança aos médicos Elias José Grego e Roberto de Sousa Bittencourt, o juiz José Júlio Fagundes Leal determinou que sejam realizadas novas eleições para tantos membros do Conselho Regional de Medicina do Distrito Federal quantos faltarem para completar o número de 20, devendo os eleitos exercer o mandado pelo prazo que faltar para o término dos mandados trienais.

Os médicos Elias Grego e Roberto Bittencourt impetraram mandado de segurança contra o ato do presidente do Conselho Federal de Medicina, que homologou, pela resolução nº 53, de 30 de dezembro de 1958, as eleições realizadas, a 4, 5 e 6 de setembro do mesmo ano, pelo Conselho Regional de Medicina.

TRES ERROS GRAVES

Alegaram os médicos que tais eleições teriam sido realizadas com preterição de solenidades essenciais. Antes, pela resolução 39, de 23 de setembro de 1958, fôra determinada a realização de novo pleito, decisão tornada sem efeito pela resolução 53.

Citam os médicos, dentre outras falhas a prática de erros que consideram graves: revogação de ato administrativo; não sendo ato administrativo nulo, não poderia ser revogado pela própria administração; deu validade a eleições nulas de pleno direito por não revestirem a forma prescrita em lei.

Outras alegações foram apresentadas pelos impetrantes do mandado de segurança, deferido pelo juiz José Júlio Fagundes Leal que no seu despacho ainda acrescentou: "Devem os eleitos, se fôr o caso, exercer o mandato pelo prazo que faltar para o término dos mandatos trienais dos membros porventura eleitos na forma do decreto-lei 7955 de 13 de setembro de 1945, assegurando-se o registro de novas chapas de candidatos aos cargos a serem preenchidos".

INSTITUTO DE APOSENTADORIA E PENSÕES DOS COMERCIÁRIOS

Aos Segurados do IAPC

Cumprindo determinação do Exmo. Presidente do IAPC, temos a grata satisfação de comunicar aos srs. Segurados a inauguração no dia 22 de maio corrente — ponto alto das comemorações do 25.º aniversário do IAPC, Bodas de Prata — da Carteira de Pecúlio dos Segurados, criada pela Portaria n.º 7 de 8-1-1959, do Exmo. Sr. Ministro do Trabalho, Indústria e Comércio.

Com início das atividades desta importante Carteira de Pecúlio dos Segurados, a atual Administração, realiza a execução do último benefício no Estatuto do IAPC e até agora inexistente.

Em virtude da inscrição ser facultativa, a partir do dia 22 de maio do corrente, está o IAPC, por intermédio do Departamento de Acidentes do Trabalho, na Av. Presidente Vargas, 418 — 5.º andar, a disposição dos srs. Segurados e corretores, para fornecer os eslarecimentos necessários e informações que forem solicitadas e também apto a iniciar a realização do seguro.

Ass. PERY AZAMBUJA SOARES
Diretor do D.A.T.

Participará a Câmara dos trabalhos do IBC

A Câmara dos Deputados, a partir de ontem, passou a participar dos trabalhos da I Reunião Ordinária da Junta Administrativa do Instituto Brasileiro do Café em 1959, através do deputado Gileno de Carli, designado pela Comissão de Economia da Câmara para aquela missão.

As atividades da sessão de ontem foram interrompidas para que a Junta pudesse receber o sr. De Carli, cuja presença foi saudada pelo sr. José Maria Ferraz, da lavoura paulista, e pelo sr. Renato Costa Lima presidente do IBC, que, em rápido discurso, salientou a significação da presença do deputado pernambucano na reunião, que representa um elo de ligação entre as aspirações da lavoura cafeeira e o Poder Legislativo.

REGULAMENTO DE EMBARQUES

A sessão de ontem da Junta foi aberta pelo sr. Arnaldo Setti, que fêz uma exposição sôbre os contatos mantidos pela Comissão de Comercialização com a diretoria do Instituto e o Ministério da Fazenda visando à elaboração do Regulamento de Embarques para a safra 59-60.

Em seguida, usou da palavra o sr. Dário de Oliveira e Silva, da lavoura paulista, o qual discorreu sôbre o crescente impulso das atividades industriais, em contraste com as dificuldades por que passa a agricultura. Disse que a indústria se beneficia de proteção tarifária, enquanto a lavoura vê seus produtos tabelados e sofre a concorrência de órgãos como a COFAP.

Interrompida a sessão com a chegada do deputado Gileno de Carli, foi logo reiniciada com os discursos de saudação ao representante da Câmara. Êste, agradecendo a acolhida, declarou:

— Antes de mais nada estou aqui para estudar e ouvir — frisou o deputado Gileno de Carli — procurando pontos de equilíbrio que permitam conciliar os graves interêsses da cafeicultura e os supremos interêsses do país. De minha parte, estou convencido de que uma nação não será forte e progressista se não puder contar com uma agricultura econômicamente forte, pois o desenvolvimento industrial por si só não atende às necessidades da maioria da população, que vive do produto de atividades agropecuárias.

ESTAÇAO EXPERIMENTAL

Em continuação, usou da palavra o sr. Léo Lince de Araújo, que justificou uma proposição que apresentou a seguir. Referiu-se à recente visita do presidente do IBC, sr. Renato da Costa Lima, a Goiás, Estado que representa na Junta, e à promessa então feita de que seria criada naquela unidade da Federação uma estação experimental para trabalhos de aprimoramento da cafeicultura local. A viagem do sr. Renato da Costa Lima a Goiás prendeu-se à inauguração em Goiânia das novas instalações do escritório do IBC, ocasião em que foi também lançada a campanha de aumento do consumo interno, muito bem recebida pela população, conforme afirmou o orador. Na oportunidade, o govêrno do Estado ofereceu uma faixa de terra para a instalação da estação experimental. Comentou ainda a excelência das terras goianas para a lavoura cafeeira e leu para o plenário um artigo do jornalista Teófilo de Andrade exaltando as condições daquele Estado para o desenvolvimento da cafeicultura. A proposição a seguir apresentada pelo sr. Lince de Araújo pedia a abertura de um crédito de Cr$ 1.000.000,00 para prover a essa obra a ser executada pelo IBC.

Pedindo a palavra, o sr. Paulo Carneiro Ribeiro, da lavoura do Paraná, propôs que às sedes de agrônomos localizadas em Porecatu e Bandeirantes fôssem transferidas para Rolândia e Arapongas, onde podem prestar maior soma de serviços.

O St. Lincoln Barbosa de Castro encaminhou proposição no sentido de que a diretoria executiva do IBC entre em entendimentos com os governos dos Estados do Rio e da Bahia a fim de que sejam firmados acôrdos tendentes a combater as pragas do café naqueles Estados.

O sr. Newton Muylaert de Azevedo pediu suplementação da verba destinada à construção de uma usina de despolpamento de café no município de Mutuípe. O projeto original, de 3 de outubro de 1957, concedeu a dotação de Cr$ 545.000,00, insuficiente para a execução de tôda a obra. A suplementação pedida foi Cr$ [illegible]

LIMITAÇAO DA LAVOURA

O deputado Gileno de Carli que assistia à reunião, pediu a palavra indagou do plenário por que, se o problema da cafeicultura era derivado da superprodução, não se estudava um meio de limitar essa produção, a exemplo do que se fêz com a lavoura canavieira e com a economia salineira, tendo solicitado do presidente da Junta, sr. Arnaldo Setti, que obtivesse junto à diretoria executiva do IBC dados sôbre o estoque atual de café; a estimativa da área de cafeeiros em formação; estimativa da área de cafeeiros em produção; a produção individual de café; os rendimentos médios agrícolas de cada Estado produtor e estudos sôbre o estoque de garantia que deve o Brasil manter para suportar uma crise que porventura se venha a manifestar. Sugeriu ainda a criação de uma taxa de exportação para ressarcir os prejuízos advindos para os agricultores dos cafeeiros que tivessem de ser cortados para regularizar a produção.

Lamentando não dispor de mais tempo, o deputado Gileno de Carli pediu licença e retirou-se, tendo antes prometido voltar na reunião de sexta-feira, quando espera seja o assunto novamente abordado.

Reiniciada a sessão, o assunto da limitação da lavoura cafeeira voltou a ser debatido, em plenário, tendo diversos membros da Junta se mostrado contrários à adoção de tal política nos moldes da aplicada na lavoura canavieira.

QUESTAO DOS ADUBOS

Pouco antes de se encerrar a sessão, o sr. Pedro Piva solicitou do presidente da Junta fôsse designada uma comissão para avistar-se com o sr. Tosta Filho e indagar do andamento do processo para a importação de adubos para a lavoura do café. O sr. Piza Sobrinho informou ter sido notificado de que o processo já havia sido despachado, mas ainda assim uma comissão formada dos srs. deputados Napoleão Fontenele, Pedro Piva e Paulo Carneiro Ribeiro deverá avistar-se com o presidente da CACEX para informar-se melhor.

Ao encerramento, o sr. Arnaldo Settl marcou nova reunião plenária para amanhã, sexta-feira, às 15 horas.

MAIS TRES MERCADOS NA CIDADE

O presidente Kubitschek autorizou a construção de três mercados para a distribuição de gêneros no Distrito Federal, que funcionarão em Copacabana, na Avenida Presidente Vargas, próximo à Central do Brasil, e em Irajá.

O despacho foi exarado em exposição de motivos em que o ministro da Fazenda submete à aprovação presidencial o processo propondo o fornecimento, à COFAP, dos necessários recursos para aquêle fim.

DISTRIBUIÇÃO DE DERIVADOS DE PETRÓLEO

O Conselho Nacional do Petróleo irá prosseguir hoje no exame da regulamentação da distribuição de derivados de petróleo no país, assunto que vem sendo objeto de discussões do CNP, há diversas sessões.

Essa informação foi prestada ao DIARIO CARIOCA pelo brigadeiro Henrique Fleuiss, presidente do Conselho, que aduziu: "O assunto é complexo, extenso e delicado".

JESUS ESTUDA

O relator do assunto é o economista Jesus Soares Pereira, representante do Ministério da Viação no CNP. Já houve um pronunciamento seu, porém, novos elementos de estudos foram adicionados ao processo que, dessa maneira, requer outros exames.

O brigadeiro Fleiuss informou, em conclusão, que "O Conselho Nacional do Petróleo somente decidirá sôbre as emprêsas que atualmente distribuem derivados, ou o pretendem fazer; depois de aprovada, em têrmos concludentes, a regulamentação da distribuição".

300 EMPRÊSAS

Segundo apurou a reportagem, mais de 300 emprêsas solicitaram ao CNP autorização para funcionarem como distribuidoras de derivados de petróleo.

Alteração no setor tritícola

O Serviço de Expansão do Trigo vai passar a ser Serviço Econômico do Trigo, mediante projeto de lei a ser enviado ao Congresso, declarou à imprensa o ministro Mário Meneghetti, enquanto que será proposta a criação da Divisão de Fomento do Trigo, para o trabalho específico dos técnicos agronômicos, e ao mesmo tempo que diversos campos de produção serão criados, também, para fornecer sementes certificados aos lavradores.

O que está acima faz parte de um programa de profundas modificações a serem introduzidas nos setores responsáveis pela produção e fiscalização do comércio de trigo em seu Ministério, dando nova orientação aos trabalhos administrativos. A própria COTRIN (Comissão de Organização da Triticultura Nacional) será transformada em CONTRINAG, isto é, Comissão de Organização da Triticultura Nacional e Armazenamento em Geral, a fim de melhor servir aos interêsses do govêrno e dos produtores, na colocação e distribuição dos seus produtos, de acôrdo com o plano de abastecimento adotado pelo presidente da República.

Fibra de rami vai ser industrializada

O Grupo de Trabalho de Fomento às Exportações recebeu ontem de representantes da indústria paulista de tecidos projeto destinado a encontrar solução definitiva para o aproveitamento e a industrialização da fibra de rami nacional.

O plano sôbre o assunto foi dado, pessoalmente, ao sr. Roberto de Oliveira Campos, presidente do Banco Nacional do Desenvolvimento Econômico e secretário-geral do FOEXP, o qual, segundo foi informada a reportagem, recebeu, com simpatia, o plano que se destina a produzir para o país, uma economia de divisas da ordem de vários milhões de dólares anuais.

NOVO PRODUTO EXPORTAVEL

O esquema proposto pelos industriais de São Paulo visa a constituir, em breve espaço de tempo, um novo e importante produto de exportação que é o rami em fio, seus produtos e derivados. "E' mais um passo que se dá — argumentam — no sentido da valorização e diversificação de nossas vendas ao exterior, com profundas e benéficas repercussões sôbre a indústria textil em particular e sôbre a economia do país, em geral. Por outro lado, a industrialização do rami brasileiro permitiria criar, com vantagem, um sucedâneo natural para as importações de fios de linho, que oneram, presentemente, com cêrca de 8 milhões de dólares, por ano, inclusive linho em bruto, a balança de pagamentos do país.

INTERESSA O BENEFICIAMENTO

Para o Brasil, por outro lado, está longe de ser desejável a exportação do produto bruto. Devemos partir, desde logo, para a colocação, no mercado mundial, do produto beneficiado e industrializado: o fio de rami e, eventualmente, os próprios tecidos acabados de rami.

FOEXP CONVOCARA' ESTUDOS

Ao que soubemos, pela mesma fonte categorizada, o sr. Roberto de Oliveira Campos também manifestou-se favorável aos planos apresentados, tendo, imediatamente, determinado a convocação dos membros do FOEXP para o estudo do problema. Em prazo relativamente curto, espera-se a solução definitiva do assunto.

CAFÉ: ACÔRDO ASSINADO COM O E. SANTO

Foi assinado ontem, no Instituto Brasileiro do Café, importante acôrdo com o Estado do Espírito Santo para ampliar e intensificar os trabalhos de assistência, fomento e defesa, necessários ao aprimoramento dos processos de cultura, colheita, preparo, beneficiamento e industrialização do café, mediante as cláusulas e condições nele estipuladas.

Assinaram pelo IBC os srs. Renato da Costa Lima, presidente, e Newton Ferreira de Paiva, diretor; e como representante do govêrno do Espírito Santo o deputado Napoleão Fontenele da Silveira.

NOVE MILHÕES

Segundo o acôrdo, o IBC adiantará à Secretaria de Agricultura do Estado, a importância de Cr$ 9.000.000,00 a ser aplicada unicamente na aquisição de máquinas, instrumentos, inseticidas e adubos do interêsse da lavoura cafeeira, para revendê-los aos cafeicultores do Espírito Santo, em condições favoráveis, inclusive a prazo.

A Secretaria referida devolverá ao Instituto a importância aludida no prazo de três anos, acrescida de juros de 3%, sendo a devolução feita facultativamente em parcelas. A Secretaria enviará ao IBC relatórios mensais dos trabalhos realizados e uma comissão especialmente designada fiscalizará a aplicação do acôrdo. Será composta de um representante do IBC, um da Secretaria de Agricultura e outro da Federação das Associações Rurais do Espírito Santo.

GRATO AO IBC

Ao firmar o documento, o deputado Napoleão Fontenele da Silveira agradeceu ao sr. Renato da Costa Lima as atenções que a diretoria do IBC vem prestando ao Espírito Santo, no sentido de amparar os cafeicultores e melhorar a qualidade do produto, neste momento em que os cafeicultores capixabas atravessam as maiores dificuldades. Deixou claro o representante do govêrno do Espírito Santo o apoio que a lavoura e o govêrno capixaba estão dando ao atual dirigente do IBC, cuja atuação enalteceu.

Peixoto chegou

O sr. Amaral Peixoto afirmou às pessoas que o foram receber, ontem pela manhã, no Galeão, que abandonou definitivamente, desta vez, a embaixada em Washington, dispondo-se assim finalmente a assumir a presidência do PSD.

Ontem mesmo o sr. Peixoto estêve com o sr. Armando Falcão (que compareceu ao aeroporto, juntamente com outros deputados, com o representante do ministro da Guerra e com os ministros pessedistas) e com outros dirigentes do seu partido, procurando atualizar suas informações.

AUSÊNCIA

Notou-se no desembarque a ausência do senador Benedito Valadares, que disputa com o sr. Peixoto o lugar de vice na chapa do sr. Jânio Quadros.

O referido sr. Peixoto procurou, à noite, avistar-se com o presidente.

IPASE
Divisão de Administração de bens
EDITAL

O Chefe da DIVISÃO DE ADMINISTRAÇAO DE BENS DO IPASE torna público, para o conhecimento dos interessados, que os candidatos contemplados por desistência na concorrência relativa à venda de 256 apartamentos do Conjunto Residencial "JUSCELINO KUBITSCHEK", sito na Rua Cândido Benicio, 2935, em Jacarépaguá são os abaixo relacionados:

N.º Insc.	Nome	N.º Pontos	Financiamento
1504	Antonino Claudio	1280	400.000,00
698	Manoel Marciano Santos	1208	430.000,00
967	Orlando Jesús Martins	1204	400.000,00
1427	Raul Rezende	1196	510.000,00
1627	Ayrton Victoriano dos Santos	1160	480.000,00
629	Antônio Ribeiro	1124	400.000,00
877	Antônio Oliveira Santos Filho	1112	430.000,00
190	Mauro Corrêa Lima	1112	480.000,00
449	Wilson Cavalcante de Albuquerque	1108	510.000,00
1281	Antônio Borges Freitas Filho	1100	480.000,00
159	Lazaro Silveira Mello	1100	480.000,00
1186	Miguel Archanjo	1112	400.000,00
1383	Walter Melgaço	1100	510.000,00
120	Washington Alonso	1100	510.000,00
336	Luiz Gonzaga Chagas	1100	400.000,00
1845	Armstrong Corrêa	1100	430.000,00
1438	José Antônio Lopes Filho	1100	510.000,00
2050	Waldyr Lopes Ferreira	1100	430.000,00
161	Edson Vianna dos Santos	1100	430.000,00
1518	Osório Amácio Sacramento	1100	430.000,00
1436	João Batista Silva Oliveira	1100	400.000,00
1415	Manoel Queiroz	1100	400.000,00
2012	Bento Nunes Pereira Filho	1100	400.000,00
1012	Arnaldo Souza Barreto	1100	510.000,00
1729	Nelson Leôncio	1100	400.000,00
599	Lauro Antônio Hildebrandt	1100	510.000,00
1009	Roberto Jardim	1100	430.000,00
912	Sebastião Duarte	1100	400.000,00
372	Onofre José da Silva	1100	510.000,00
1496	Alicio Muniz Telles	1100	430.000,00
131	Paulo Cortopassi Machado	1100	430.000,00
623	João Marques Reis	1100	400.000,00
1055	Nelson Celestino dos Santos	1092	430.000,00
199	Aymbere Fernandes Azevedo	1088	400.000,00
362	Jaime de Barros	1088	510.000,00
316	Pedro Alcântara Ferreira Andrade	1088	480.000,00
1256	Oswaldo Confort da Rocha	1088	430.000,00
1244	Joaquim Teixeira	1088	430.000,00
1811	Humberto Gomez Luz	1088	400.000,00
1312	Walter Gusmão	1088	510.000,00
488	Ytamar Tavares Martins	1088	510.000,00

Desempate de acôrdo com o art. 15 itens *a*, *b* e *c* das Instruções 79-57.

OBSERVAÇÕES: O não atendimento à chamada importará na desistência da concorrência.

No ato da escolha os candidatos deverão apresentar prova de que não são proprietários, inclusive, com certidão negativa da Renda Imobiliária da Prefeitura. Caso não cumpram essa formalidade, serão considerados desistentes.

A escolha será feita no próprio Conjunto, obedecendo a seguinte escala:

DOMINGO — Dia 24 de maio de 1959 A: 10 horas.

SEÇAO LOCAL DE ADMINISTRAÇAO DE BENS
Ruy Martins Pinheiro — Chefe

DIVISAO DE ADMINISTRAÇAO DE BENS
Geraldo Medeiros Calafande — Chefe

Américo Brasílico
ADVOGADO
Causas civel e criminais — Av. Presidente Vargas, 435 — 6.º andar — sala 603 — Tel.: 23-0932 ou 38-7081

Prefeitura do Distrito Federal
SECRETARIA GERAL DE FINANÇAS
DEPARTAMENTO DA RENDA IMOBILIÁRIA
EDITAL

O Diretor do Departamento da Renda Imobiliária avisa aos srs. contribuintes dos impostos predial e territorial que o Serviço de Correspondência (5 R.I.), está fornecendo as fichas de inscrição ou de alterações a que se referem os artigos 14 e 71 da Lei n.º 926, de 8 de maio corrente.

Os citados artigos estabelecem:

"Art. 14 — Constituem infrações passíveis de multa, calculada na base do impôsto do exercício em que elas se verifiquem ou na da sonegação objetivada, imposta pelo Chefe do Serviço de Vistoria Fiscal do Departamento da Renda Imobiliária, e notificada por via-postal:

a) entrega fora do prazo previsto das fichas de inscrições e de alterações, multa de .... 20%.

b) falsidade das declarações contidas nos documentos exigidos e legalmente firmados, para comprovação do valor locativo ou venal, objetivando sonegar os impostos, multa de 100%".

"Art. 71 — Ficarão exonerados das multas previstas na alinea a do art. 12 desta lei os proprietários ou responsáveis por imóveis, que apresentarem as respectivas fichas de inscrição ou de alterações até o dia 20 de junho do corrente ano".

Esclarece, outrossim, que os proprietários de terrenos ainda não inscritos que desejarem gozar do abatimento de 50% dos tributos, previsto no art. 70 da mesma lei, deverão procurar o Departamento da Renda Imobiliária a fim de obter as respectivas fichas de inscrição, para cujo preenchimento são indispensáveis o título de propriedade e a planta do imóvel.

Diz o art. 70:

"Art. 70 — Gozarão do abatimento de 50% (cinquenta por cento) dos tributos a que estiverem sujeitos os terrenos ainda não inscritos para pagamento do impôsto territorial, desde que diligenciada, pelo respectivo proprietário ou responsável, a inscrição no Departamento da Renda Imobiliária (DRI), até 30 de junho, e promovido o pagamento total do débito até 31 de julho do corrente exercício".

D.R.I., em 18 de maio de 1959

a) LUIZ PINHEIRO DE ALBUQUERQUE MARANHAO
Diretor

Atualidade de Graça Aranha

Literatura

NO ócio de um domingo, ócio pequeno e raro, ainda que no sétimo dia, o do descanso, reencontro Graça Aranha nas páginas da sua preciosa «Estética», a revista que nos idos de 924, sob a direção de «Prudentinho» (Prudente de Moraes, neto) e Sérgio Buarque de Holanda, teve foros de órgão oficioso do modernismo, no Rio e em São Paulo. Jovem de espírito, espantando os tradicionalistas, concitando os militantes das letras a uma simplicidade de forma, mais simples do que a do «mestre» Machado, cuja escola florescia vigorosa, Graça propugnava por uma escrita espontânea, clara, objetiva, fàcilmente assimilável. E, de par com isso, o autor de «Chanaan» e «Esthetica da Vida», já alardeava um pouco de sociologia, de sociologia despretensiosa, intuitiva apenas, mas que revelava a sua agudeza de percepção do ambiente, da nossa vida:

«...À medida que se foram apagando, evaporando, as tradições, surgiu o homem novo. É o rebento da mestiçagem, a flôr da plebe. Com ânimo de depredar, dominar, gozar, invade a sociedade, de que os seus incertos antepassados eram excluídos. É vingativo como filho de escravo que se liberta, rancoroso como um pária que rumina longamente a sua desforra. É bestial e ladrão. A sua audácia o leva a dominar pelo terror. A sua astúcia o torna bonzo da velhacaria. Ascende às alturas, mas o traço fundamental não se lhe extingue no sucesso. Ostenta sempre o mesmo complexo de malvadez, de ganância, de audácia. Vem geralmente de uma raça de salteadores sanguinários e a nação é para êle o campo da rapina. Infiltra-se por tôda a parte, onde há o que comer e o que roubar. Sonha eternamente com a bonança. Se é a política que dá o regabofe, apodera-se dela; se é a imprensa, torna-se jornalista ameaçador, temido de todos; se é o dinheiro, esforça-se por adquiri-lo e com êle tudo corrompe»...

Aí estão, válidos para hoje, numa atualidade palpitante, e expostos na leveza de escrita característica de Graça, todos os matizes dêsse suscinto e fluente debuxo sociológico retratando o «aspecto geral e clima» da segunda década dêste século.

Agora, quando o epíteto de «transviada» marca uma geração que vive a sua obediência, da coisa fácil, da artimanha sem uma educação sincera e corajosa que o oriente, todos os conceitos de Graça estão de pé, oportunos, de uma atualidade flagrante. Os seus «se», mais simples que os de Kipling, anatemizam o procedimento pacífico e correntio de nossos dias, tão dissolutos como os de seu tempo. — J. F. G.

Notícias

ACABA de aparecer, em Paris, o livro "Bandeirante", de autoria de Lucien Marchal. No referido livro, o autor de "Le Mage du Sertão" descreve a epopéia dos caçadores de esmeraldas.

•

NO Palácio de Bibliotecas e Museus, especialmente decorado com ricas tapeçarias e plantas tropicais, realizou-se em Madrid a I Exposição do Livro Brasileiro Contemporâneo, organizada pelo professor Celso Cunha, Diretor da nossa Biblioteca Nacional. Ao ato inaugural compareceram o ministro de Assuntos Estrangeiros, o ministro da Educação Nacional, o Reitor da Universidade de Madri, representantes de Missões diplomáticas e conhecidas figuras da nobreza espanhola e da alta sociedade madrilena.

•

A Editôra Trévise, de Paris, publicou recentemente o livro "enciclopédia das Citations", em número de 8000. A parte brasileira contou com a colaboração da Embaixada do Brasil em Paris, que lhe forneceu ao todo dezessete citações sôbre as seguintes personalidades brasileiras: Dom Pedro I, Marquês de Paraná, Barão de Cotegipe, Visconde do Rio Branco, Dom Pedro II, Machado de Assis, Barão do Rio Branco, Rui Barbosa, Leopoldo Miguez, Pinheiro Machado, José Américo, Graciliano Ramos e Ronald de Carvalho.

•

OS segredos de vendas dos cinco mais importantes peritos americanos são encontrados num só livro, pela primeira vez. "Secrets of Successful Selling" descreve o contato, a proposta de venda, o fechamento, as apresentações, as objeções, as organizações de vendas, a personalidade nas vendas etc. Livro útil aos vendedores em geral e aos técnicos de venda. Editôra Dell, distribuição de Fernando Chinaglia.

•

SÉRGIO Marinho, professor da Academia Militar das Agulhas Negras, reuniu as conferências que proferiu na Escola de Comando e Estado Maior do Exército, sob o título "Aspectos de Sociologia". Editou a Biblioteca do Exército.

•

DOIS lançamentos populares da Cultrix: "Maravilhas do Conto Fantástico" e "Histórias Fabulosas de Alexandre Dumas". Do primeiro constam três autores brasileiros: Álvares de Azevedo, Aluízio Azevedo e Carlos Drummond de Andrade.

•

Remessa de livros e correspondência: Seção LITERATURA — Redação do DIARIO CARIOCA — Av. Rio Branco, 25 - sobreloja.

Mesma piada

Rádio e TV
Nestor de Holanda

TERÇA-FEIRA, às 20.05, na TV-Rio, por ocasião do "Praça da Alegria", Manuel de Nóbrega perguntou a Ronald Golias, como se chama a irmã da mulher do marido, que é muito boazinha. O cômico respondeu:

— Uma boa cunhada.

Nóbrega perguntou:

— Como se chama a irmã da mulher do marido, que é muito ruim?

Golias respondeu:

— Uma viciada.

— Como assim?

— "Maconhada".

Quinze minutos depois, na TV-Tupi, por ocasião do "Rio num ti guento", Duarte de Morais perguntou ao Colé como se chama a irmã da mulher do marido, que é muito boazinha.

O cômico respondeu:

— Uma boa cunhada.

Duarte perguntou:

— Como se chama a irmã da mulher do marido, que é muito ruim?

Colé respondeu:

— Uma viciada.

— Como assim?

— "Maconhada".

Sem comentários...

Acabará

VAI terminar seu contrato com a TV-Tupi (e não pretende renovar) o patrocinador do "Esta é sua vida", programa produzido por Aurino Diniz, sob direção de Guilherme de Figueiredo e apresentado, antes da extração televisada de vesícula, pelo locutor Carlos Frias. Ainda não se sabe se a emissora do ex-Cassino da Urca pretende continuar com o excelente programa, dos melhores (sem favor) que a televisão realiza. Tudo indica que sim.

Em caso contrário, ficaremos lamentando que o Canal 6 mantenha coisas como "Al Neto" e outras ignorâncias e tire do ar o esplêndido "Esta é sua vida".

Briabre

E' FAMOSA determinada passagem de vida de Paula Nei: o boêmio fêz subscrição para dar entêrro de primeira a um amigo pobre. Conseguiu o suficiente e sepultou, como desejava, o companheiro. Na hora de o corpo descer à cova, um cavalheiro ameaçava discurso:

— Minhas senhoras e meus senhores...

Paula Nei o interrompeu:

— Pelo amor de Deus, não estrague o entêrro que me deu tanto trabalho!

Foi o que faltou, segunda-feira, por ocasião do "Clube do disco" (ou "Briabre no país da música"), da TV Tupi, quando Brício de Abreu fêz o necrológio do comendador Bahar. Faltou um Paula Nei...

Itinerário

PELO PROGRAMA "O amor de sua vida", de Ghiaroni, na Rádio Nacional, serão homenageados, às 20,35, o deputado Hélio Machado e sua espôsa. ● "Tarde estudantil", às 17 horas, na Rádio Ministério da Educação. Producão de Paulo Goldrajch. ● "Páginas líricas", às 21.30, na Copacabana. ● E "Cirurgia plástica" será o tema de "Peço a palavra", de Ghiaroni, às 21,05, pela Nacional. Narrador: Luís Jatobá.

Hoje, na televisão

CANAL 5: 11.55 — Crônica semanal; 12.00 — meio-dia; 12.50 — Rancho Alegre; 13.35 — Televespertino; 14.00 — Varanda em festa; 14.30 — Portugal em TV; 15.00 — Canta Brasil; 15.30 — Desenhos para vocês; 16.00 — Clube do ar; 17.00 — Sessão das Cinco; 18.05 — Sabatinas; 18.25 — Aventuras do Capitão Estrêla; 18.55 — Clube do titio; 19.40 — Silvinha Teles; 20.00 — Reporter Esso; 20.20 — Aventuras de Eva; 20.50 — Teatro; 21.15 — Espetáculos; 21.55 — Reportagem; 22.15 — Ao redor do mundo; 22.30 — Falando francamente.

CANAL 13: 14.00 — Cinema; 14.55 — Tardes esportivo-sociais; 16.55 — Rio, 5 para as 5; 18.05 — Atualidades estudantil; 18.20 — Cine-informativo; 19.00 — Visitando Dolores; 19.25 — Rio em foco; 19.45 — Atualidades; 20.05 — Conversa vai, conversa vem; 20.40 — Maisa; 21.05 — Ari e seus calouros; 22.10 — International Set; 22.30 — Nosso informativo; 22.40; Prêto no branco.

Negrão prepara-se para ir à Colômbia

Ex-ministro da França esperado no Brasil

Sociedade
Pomona Politis

NO PRÓXIMO dia 25 estará chegando a São Paulo, procedente de Lima, o ex-ministro de Informações da França (govêrno Coty), sr. Michel Soulie, que vem ao nosso país a fim de promover uma série de conferências sôbre informações e jornalismo. Pretende o sr. Soulie visitar Salvador, Recife, Belém e finalmente o Rio de Janeiro onde chegará a 29 dêste.

Em recente "party" na embaixada Argentina, conversam o presidente Herbert Moses e o embaixador Osvaldo Aranha

'AS 17 HORAS de amanhã, o Rio, no que tem de mais representativo, quer nas letras, quer na vida pública, no jornalismo e na sociedade, estará na Livraria São José quando Gilberto Freire autografará seus dois últimos trabalhos: "Ordem e Progresso" (dois volumes) e "Problemas Brasileiros da Antropologia" — edições José Olímpio.

•

TOMA posse hoje na Academia de Medicina o doutor Haroldo Barbosa.

Agenda diplomática

NA MANHÃ de hoje o embaixador da Colômbia, sr. Carlos Sanz de Santamaria, visitará o chanceler Negrão de Lima a fim de acertar detalhes da viagem do ministro do Exterior a Bogotá.

O sr. Negrão de Lima fôra convidado a visitar a Colômbia pelo chanceler Turbay, quando da reunião de chanceleres latino-americanos realizada em Washington, o ano passado.

A visita do ministro Negrão de Lima está prevista para 31 dêste ou 6 do mês de junho vindouro.

•

O GRUPO de funcionários categorizados do Itamarati está trabalhando noite e dia no ante-projeto da Reforma do Ministério do Exterior, sendo quase certo que a tarefa se conclua nos próximos dias, a fim de que seja assinado pelo presidente no dia 28.

•

O EMBAIXADOR do Equador nesta capital, sr. Neftali Ponce Miranda, fará entrega, domingo, dia 24, em cerimônia a realizar-se na embaixada daquele país amigo, da medalha de "Adon Calderón", a várias personalidades da Marinha, Exército e Aeronáutica do Brasil, destacando-se os marechais Odilo Denis, Estilac Leal e Edgard do Amaral.

•

O EMBAIXADOR da França, sr. Bernard Hardion, está convidando para uma recepção aos artistas da Comedie Française, dia 29, na residência da Praia do Flamengo.

•

ESTÁ retornando ao pôsto, em Oslo, o embaixador Francisco D'Alamo Lousada. Também regressa ao pôsto o plenipotenciário do Brasil na Africa do Sul, sr. Adolfo de Camargo Neves, depois de um período de férias nesta capital.

•

DE LONDRES informam que a viagem de Sua Majestade a Rainha Elizabeth ao Brasil será ainda questão a ser debatida pelos Conselheiros da Rainha. Seu programa de viagens é elaborado um ano antes e sua majestade levará em consideração que outros países da Comunidade Britânica reclamam a sua visita...

Drops

- O sr. e sra. Antônio Larragoti Jr. embarcarão para a Europa no dia 27.
- O novo apartamento do príncipe Dom João e da princesa dona Fátima de Orleans e Bragança no edifício Zamúdio será decorado por Júlio Sena.
- Parece firme o namôro da srta. Laurice Maluf com o sr. Olávio Guinle Filho.
- O ministro da Justiça e sra. Cirilo Júnior entre os convidados do sr. Ricardo Jafet, hoje: jôgo.
- Chega ao Rio nesta data, procedente de Roma, onde reside, a sra. Nanette Morganti.
- O sr. e sra. Jaime Bastian Pinto promovendo mais um jantar seguido de jôgo: depois-de-amanhã.
- Em São Paulo o sr. Francisco Matarazzo Sobrinho foi nomeado presidente do Banco do Comércio do Estado de São Paulo.
- Gilberto Freire jantando ontem na residência do embaixador e sra. Osvaldo Aranha. Muito movimentado o "séjour" carioca do grande sociólogo nacional.
- O sr. e sra. Henrique Mindlin (ela a bonita e elegante Vera Bocaiuva Mindlin) receberam para um jantar "very exclusive"; presentes o embaixador de Sua Majestade Britânica e Lady Wallinger, o sr. e sra. Gilberto Freire, o ministro e sra. Sérgio Corrêa da Costa, o sr. e sra. Jorge Hime.
- A próxima reunião do Tajiri, a 28 dêste, será na residência do casal José Carlos Kruel.
- Chegaram no Rio, procedentes de Pôrto Alegre, as filhas do sr. Guido Aranha, que participarão da festa (sábado) das srtas. Zam Teresa e Maria Ignez Corrêa da Costa, comemorativa de seus quinze anos.
- O sr. e sra. Vasco Leitão da Cunha homenagearam com um jantar os embaixadores de Cuba.
- O deputado e sra. Emilio Carlos recebem para jantar formal nesta data Dom João e dona Fátima de Orleans e Bragança entre os convidados.
- Não será surprêsa se dona Niomar Moniz Sodré (viajando para Londres hoje), fôr agraciada pelo govêrno finlandês.

A revolução em marcha

Cinema
Décio Vieira Ottoni

OS PRODUTORES inglêses foram sempre os primeiros na linha de defesa da qualidade artística dos filmes que realizavam, mas agora estão perdendo esta primazia. Enquanto os norte-americanos, levados pelo pânico provocado pela invasão de Hollywood pelas "hordas bárbaras" da televisão, dividem a sua produção entre o superespetáculo e os filmes artìsticamente bem cuidados; enquanto os franceses se reunem aos alemães e aos italianos sob o denominador comum da coprodução, os produtores britânicos apelam para as beldades de formas aerodinâmicas e as histórias frívolas ou aventuras. Não há crise! insistem os produtores cinematográficos. Mas o fato é que as grandes cinematografias (que são precisamente as mencionadas acima), estão perdendo suas platéias nos mercados exteriores, à medida que a TV se desenvolve nêles.

A Itália, a França e os Estados Unidos adotam no presente momento a seguinte experiência. Em primeiro lugar, adotam acordos de co-produção e financiamento conjunto, com garantia de exibição recíproca nas suas areas; em segundo lugar, procuram fugir a todos os temas que a televisão, com sua técnica precária, não pode realizar de maneira adequada. Na França e na Itália adotam-se as "séries" (na França as do gênero policial, na Itália as do gênero sentimental) ou as biografias de figuras célebres da História Universal, cuja montagem é impraticável na televisão. Já Hollywood preferiu a salvação mediante duas alternativas também inacessíveis à TV: o superespetáculo (musicado, bíblico ou histórico), ou o super-show. Para manter o prestígio artístico, fazem o sacrifício de confiar alguns temas sérios e polêmicos aos melhores diretores, já que agora estão precisando da crítica para vender mais seus filmes.

Para confirmar a adoção do novo esquema de fuga ao combate sem tréguas que a televisão move ao cinema, basta observar o que os produtores e estúdios estão anunciando com insistência. Para satisfazer a predileção popular, o diretor francês Henri Décoin realizara um outro filme sob o título "La Chatte", com a mesma intérprete de "La Chatte", n.º 1. No primeiro filme a protagonista morria no final do enrêdo. No segundo, a ação será anterior à do primeiro, pois a protagonista é a mesma: Françoise Arnoul. Por seu turno, um outro diretor considerado de menor importância para os críticos, mas incluído entre os "populares", prepara-se para filmar "Robinson et le Triporteur", sequela de "Les Triporteurs". O protagonista desta sequência será o mesmo da primeira: Darry Cowl. Para salvar a dignidade artística Jean Renoir ("A Grande Ilusão") prepara-se para filmar "Dejeuner sur l'Herb", história que conta o drama de um homem dividido entre a atração pela mulher com quem gostaria de casar-se e a afeição da filha.

JÁ os italianos distribuem-se entre as comédias sentimentais do tipo "Anna de Brooklyn" e as superproduções no estilo balofo de Cecil B. De Mille, passando pelo gênero histórico, luxuosamente ôco. Victor Mature será o protagonista de "Aníbal" que foi escrito pelo mesmo roteirista de "Os 10 mandamentos". A fita será dirigida pelo De Mille italiano, ou seja por Carlo Ludovico Bragaglia. Firme nesta corrida, continua Dino de Laurentiis, produtor dos monumentais "Ulisses" "Guerra e Paz" e "A Tempestade". Laurentiis anuncia para breve o início das filmagens de "Seu Nome Era Bolivar" biografia do Libertador inteiramente ambientada na América do Sul e para cuja execução ele promete mobilizar todo o nosso Continente. Dez milhões de dólares é o orçamento. Quanto ao prestígio artístico na próxima estação, será defendido, por Roberto Rossellini ainda êste ano com o seu "Il Generale della Rovera".

Também a mais poderosa das indústrias cinematográficas do mundo adota o mesmo critério de suas outrora concorrentes. Uma reedição de "Ben-Hur" já foi ultimada e "Os Dez Mandamentos" preparam-se para correr o mundo: o custo de produção de ambas está em tôrno de 15 milhões de dólares. No gênero histórico e científico preparam uma biografia de Fidel Castro e outra de Freud, ambas com Marlon Brando. Para Freud, escolheram um diretor amparado pela crítica, John Huston (Moby Dick). Huston projeta ainda filmar "O Homem que Queria Ser Rei", de Kipling (rodado no Afganistão) e uma história original de Arthur Miller, onde o diretor de "O Tesouro de Sierra Madre" dirigirá Marilyn Monroe, por êle revelada em "O Segrêdo das Jóias" há mais de 10 anos. Assim, a televisão continua expulsando o cinema das áreas e temas que êle vinha dominando até agora, apesar disso ser negado com raivosa ênfase pelos produtores cinematográficos.

Bom para tratar de negócios imobiliários

Astrologia
Prof. Mirakoff

HOJE, 21 — O Sol entra em Gêmeos, a 1 hora e 40 minutos. Bom para tratar de negócios imobiliários; às horas da manhã serão boas para viajar e contratar casamento.

ACONTECERA HOJE AO LEITOR:

Seguem-se às possibilidades felizes ou não de hoje, com horas e números promissores, para os leitores nascidos em quaisquer dia, mês e ano nos períodos abaixo:

PARA OS NASCIDOS:

ENTRE 22 DE DEZEMBRO E 20 DE JANEIRO (Capricórnio)

Dia impróprio para os cobradores e para resoluções de negócios pendentes. 4, 12 e 15; 16, 19 e 69 (horas e números).

ENTRE 21 DE JANEIRO E 18 DE FEVEREIRO (Aquário)

Dores de cabeça, resfriados e confusão psíquica. A tarde e a noite serão auspiciosas. 2, 21 e 22; 33, 64 e 72 (horas e números).

ENTRE 19 DE FEVEREIRO E 20 DE MARÇO (Peixes)

Encontros felizes, alegria e probabilidades de lucros inesperados. A noite será agradável, com novas relações de amizade. 7, 9 e 22; 16, 18 e 30 (horas e números).

ENTRE 21 DE MARÇO E 20 DE ABRIL (Áries)

Saúde abalada, inquietude e aborrecimentos. 4, 5 e 6; 40, 56 e 60 (horas e números).

ENTRE 21 DE ABRIL E 20 DE MAIO (Touro)

Êxitos sociais e conquistas amorosas. 22, 23 e 24; 31, 32 e 33 (horas e números).

ENTRE 21 DE MAIO E 21 DE JUNHO (Gêmeos)

Movimento de simpatia dos seus semelhantes e conquistas promissoras. 2, 9 e 11; 20, 31 e 92 (horas e números).

ENTRE 22 DE JUNHO E 22 DE JULHO (Câncer)

Favorabilidades, lucros comerciais e novas emprêsas. 19, 20 e 21; 27, 47 e 57 (horas e números).

ENTRE 23 DE JULHO E 23 DE AGÔSTO (Leão)

Grandes possibilidades, resoluções de negócios lucrativos e apoio de amigos poderosos. 13, 14 e 16; 21, 41 e 61 (horas e números).

ENTRE 24 DE AGÔSTO E 22 DE SETEMBRO (Virgem)

Negócios paralisados. Satisfação pela manhã com notícias promissoras. 10, 11 e 12; 33, 99 e 98 (horas e números).

ENTRE 23 DE SETEMBRO E 20 DE OUTUBRO (Balança)

Inquietude e atitudes precipitadas. Concentre-se antes de agir. 15, 17 e 18; 51, 71 e 73 (horas e números).

ENTRE 21 DE OUTUBRO E 22 DE NOVEMBRO (Escorpião)

Procure evitar discussões desnecessárias, comprima as suas despesas para enfrentar com firmeza e satisfação as necessidades imediatas. Assim poderá com satisfação e alegria resolver todos os problemas de ordem financeira. 10, 11 e 17; 47, 56 e 74 (horas e números).

ENTRE 23 DE NOVEMBRO E 21 DE DEZEMBRO (Sagitário)

Resolva os seus problemas de hoje, com bom humor e generosamente. Sagitário facultará na sua mente intuitiva, o destemor, podendo assim ter grandes alegrias e surprêsas agradáveis. 9, 10 e 16; 17, 29 e 83 (horas e números).

Cabelo branco?
Orf-Léne
está mais caro, mas
TINGE MELHOR

ASSISTÊNCIA AOS LÁZAROS
O Hospital dos Lázaros (Rua Frei Antônio, instituição de iniciativa privada sita na Praça Mário Nazaré n.º 52, São Cristóvão — telefone 28-8045, aceita qualquer auxílio ou donativo para assistência aos enfermos hansenianos ali internados. Dirigir-se no local à Irmã Superiora.

Pernas talentosas

Madrugada
Mister Eco

MOÇAS bonitas do teatro da madrugada, inspiradoras dos mais inconfessáveis pensamentos, estão trocando amabilidades através de reportagens visìvelmente encomendadas, cujos propósitos publicitários só enganam à fauna ululante dos auditórios de rádio, de si afeita à glória esfarrapante de um Caubi Peixoto ou aos temas debatidos nos festivais emilinistas e marlenistas.

Norma Benguel e Elisabeth Gasper, embora colegas do mesmo ofício e atuantes quase sempre no mesmo elenco, disputam afinal, entre si, e de há muito, o cetro da mediocridade. Nada mais. Não lhes bafejando dotes artísticos de maior consistência, apelam para os de compleição física, cada qual lutando por provar aos mundos a espiritualidade de suas respeitáveis gâmbias.

La Benguel, por exemplo, acha que La Gasper só tem beleza da cintura para cima, o que, sem dúvida, é parecer um tanto ou quanto depreciativo e revestido de doce respeito feminino. La Gasper, por sua vez, está decidida a furtar-nos o prazer de suas pernas — imperdoável, imperdoável! — pois que deseja ser apenas "atriz". Mais imperdoável ainda.

La Benguel vai mais além. Diz que ela, sim, La Benguel, é "sexy". La Gasper, não. E' flor sem perfume, o que, em trocados, quer dizer que não é flor que se cheire. Mas essa história de "sexy", no caso, não tem muita importância. Murilinho de Almeida é o cantor mais "sexy" dêstes brasis amados e nunca andou por aí mostrando os gambitos...

A questão, como vêdes, é apenas de pernas para que vos quero. De localização de talento, partindo das coordenadas apresentadas por La Benguel. E a tarefa, de tão meridional, não parece exigir os ofícios de entendidos em topografia feminina.

Empate é o melhor resultado. O talento das belas "está na cara".

Couvert

- Para uma temporada de quinze dias, Elizete Cardoso estreará a dois de junho, na "boite" Cave, de São Paulo. A propósito, Elizete Cardoso já é vovó pela segunda vez.
- José Fernandes, atendendo a insistentes pedidos, rescindiu o contrato da frenética pianista e cantora — perdoai a blasfêmia — norte-americana Ginger Ryan, para descanso dos frequentadores de "Au Bon Gourmet".
- Não é brincadeira do "seu" Frederico, não. Gregório Barrios vem mesmo para o Fred's. Conheceis, porventura, Dom Gregório?
- De oito dias no Rio e seis em São Paulo, será a temporada de Sarah Vaughan, com estréia prevista, em noite de gala, para três de agôsto.
- Os artistas da Cotton Club Revue foram ontem homenageados na vivenda cinematográfica do empresário Eduardo Jorge Farah. Pormenores depois.
- Mauro Pautasso, co-proprietário do Little Club e do Cangaceiro, vai casar-se, no dia de Santo Antônio, com a senhorita Diva Regina de Siqueira. Recepção no Cangaceiro, na tarde daquele dia.
- E é só. A Devoradora está envelhecendo e não se dá por achada.

SÍLVIA LOPEZ

Por intermédio de Jean Pouchard e diretamente do Festival Cinematográfico de Cannes, um sorriso da mexicana Silvia Lopez para os leitores desta augusta seção

Pedro & Gimbra & Ariano

Teatro
Paulo Francis

NÃO há peça que tenha obtido entre nós o sucesso de crítica de "A Compadecida", de Ariano Suassuna, no tocante à quantidade. Cacilda Becker vai levar o texto a Portugal e a Paris. Contratou Benedito Corsi para dirigi-lo.

* * *

TAMBEM na Europa teremos "Gimba", de Guarnieri, pela Cia. Maria Della Costa. O cotejo entre o teatro de Suassuna, teatro medieval-nordestino, e a compreensão da sociedade de hoje, de Guarnieri — ambas as peças como teatro popular — poderão dar aos europeus uma idéia das tendências em dramaturgia que se estão desenvolvendo aqui.

O teatro atravessa uma fase de bonança, na bilheteria. Não há um texto acima de medíocre, em cena. Mas o público paga Cr$ 120,00 para ver um universo miquelino. É uma prova de que os empresários popularescos têm razão. O bom negócio é explorar o subdesenvolvimento cultural do povo. O diabo é que êsses empresários não conseguem convencer-se a si próprios da justiça de suas propostas. Assim, temos antes de cada estréia uma exposição de motivos da parte dos popularescos, que não se conformam com o desdém que lhes é manifestado pelos críticos honestos (uma minoria). Todos querem ser artistas, ganhar dinheiro à custa da ignorância do próximo não lhes basta.

•

HOJE, a estréia de "Pedro Mico", de Antonio Callado, em São Paulo, protagonizada por Milton Morais e Nicete Bruno. Havia um projeto do Pequeno Teatro de Comédia de musicar a peça, mas com a temporada presente no TBC, deve ter sido abandonado. Já existe uma partitura de Ari Barroso para "Pedro Mico". E não resta dúvida de que o texto se prestaria para a inauguração da comédia musicada entre nós. E não faltariam intérpretes ideais. Elizete Cardoso, por exemplo, seria a indicação lógica para "Aparecida". "Pedro" poderia ser representado por uma infinidade de artistas das escolas de samba.

•

DIA 26 estreará "Esperando Godot" de Samuel Beckett, pelo Teatro de Equipe de Pôrto Alegre. A peça dará margem às discussões que lhe acompanharam a carreira pelo mundo: teses marxistas, existenciais, a obscuridade pela obscuridade etc. Beckett, entretanto, precisa ser visto. É um dos poucos autores do teatro de hoje a testar a inteligência do público. O resto não é bububu no bobobó, mas não está muito longe disso. Nada mais irritante do que a peça conformista, tecnicamente falando, seguindo a "tradição" em fórmulas convencionais de pensamento, o chamado teatro da classe média, que é a expressão do filistinismo da dita classe.

RONDÓ PELAS OPERÁRIAS DE JESUS

Cena de "Rondó 58", pelo Teatro de Equipe de Pôrto Alegre, que estréia hoje para o público, na União das Operárias de Jesus

Registro

ANIVERSÁRIOS

FAZEM ANOS HOJE:

Senhores:

Astolfo Serra, juiz do Trabalho; Benedito Marguinho; Wilson Leal; dr. Francisco Bevilaqua; Antônio Augusto de Almeida; Alcides de Sousa; Manoel Narciso Ferreira; Manoel Machado; dr. Odilon Portinho; Caio Marques de Sousa; Eduardo da Silva Filho; Renan Moreira da Silva; Vitor Azambuja Rocha Pombo; Francisco Carneiro Pontes Neto; Hugo Silva Santos e Gilberto Chateaubriand Bandeira de Melo.

— Fazem anos hoje, dia 21, os nossos confrades srs. Otávio Mesquita, Astrogildo Silva, Eloios Lopes Frei, Luís Marques Poliano, Avelino Pessoa Cavalcanti, José Eronildes de Sousa e Milton Soldani Afonso.

Vê passar seu aniversário natalício hoje, quinta-feira, a senhora Santos Sobrinho espôsa do despachante aduaneiro sr. Alfredo Pedro Santos Sobrinho. Por êsse motivo, o casal oferece uma recepção íntima aos seus parentes e amigos na residência das Laranjeiras.

— A senhora Zilta Figueira festejará seu aniversário natalício, hoje, dia 21, reunindo parentes e amigos numa recepção íntima.

NASCIMENTOS

Está enriquecido o lar de nosso confrade Salviano Cavalcanti de Paiva e sua espôsa, sra. Regina Paranhos Cavalcanti de Paiva Pereira, com o nascimento do menino Marcelinho.

CASAMENTOS

Com a srta. Vilma Leite, filha do sr. e sra. Carlos Rodrigues Leite, casa-se no dia 20 o sr. Wagner Fráguas, filho do casal Valentim dos Santos Fráguas. A cerimônia religiosa terá lugar às 17.30 hs na Igreja da Santa Cruz dos Militares, à Rua Primeiro de Março, onde os noivos receberão cumprimentos.

HOMENAGENS

Realiza-se no dia 13 de junho, às 12.30 horas, o almôço de cordialidade que amigos, colegas e admiradores do dr. Antônio Martins Peixoto lhe oferecem por motivo de sua nomeação para desembargador do Tribunal de Justiça do Distrito Federal. O ágape será realizado no Maison de France, à Avenida Presidente Antônio Carlos 58, estando as listas de adesões no Arquivo do Tribunal com o sr. Carlos Machado pelos telefones 52-0934 e 48-3856.

CONFERÊNCIAS

— O sr. Jorge Bhering de Oliveira Matos realizará, na próxima segunda-feira, dia 25, às 18 horas, na sede do Clube de Seguradores e Banqueiros — Rua Senador Dantas 74, 17.º andar — uma palestra, quando será feita ampla e esclarecedora exposição sôbre os principais orientadores do Centro Industrial do Rio de Janeiro, na ação desenvolvida para solução dos problemas da iniciativa privada e da economia nacional.

— Terá lugar amanhã, sexta-feira, às 17.30 horas, a conferência que o prof. Antônio Alonso fará no PEN Club do Brasil, sôbre Literatura Contemporânea na Argentina.

REUNIÕES

Para tomar conhecimento e decidir sôbre o pedido de renúncia do seu presidente, reune-se extraordinàriamente terça-feira, às 20 e às 21 hs, em 1.a e 2.a convocações, na sede da Rua Pompeu Loureiro 116, Copacabana o Conselho Deliberativo do Olímpico Clube.

FESTAS

O Olímpico Clube — Casa Doutor Sampaio Correa — programou, para esta semana, as seguintes festividades: hoje, quinta-feira, das 21 às 24 horas, jantar dançante na boate; sábado, a partir das 12.30 horas, almôço de confraternização dos sócios; à noite, das 23 às 3 horas, baile no Ginásio Santos Sobrinho e domingo, das 19 às 23 horas, noite dançante na boate.

COPACABANA — Urgente

Passa-se por motivo de viagem consultório dentário, em ótimo ponto, com telefone, instalações e móveis. Tratar pelo telefone 27-3481, das 15 às 19 hs.

SERVIÇO COMPLETO DE ADMINISTRAÇÃO

Locação - Cobrança e revisão de aluguéis

Pagamento de impostos, prestações hipotecárias, despesas de condomínio, etc.

Assistência Jurídica

Taxa de 3%

Kaic

KOSMOS ADMINISTRAÇÃO IND. COM. S. A.

Rua do Carmo, 27 - 6.º and. Tel. 22-1860

Um Rádio de Classe na Capital de Minas...

RÁDIO MINAS

A Emissora do Lar — Em 1.080 Kilociclos —
O veículo ideal para sua promoção de vendas!

REPRESENTANTES NO RIO:

M. A. GALVÃO & CIA. LTDA.

Av. Erasmo Braga, 227 — 2.º andar — salas 204-5

Fone 42-2020 — Caixa Postal 2343

SÃO PAULO:

M. A. GALVÃO & CIA. LTDA.

Rua Sete de Abril, 342 — 1.º andar —
Conjuntos 17-18 — Fone 33-6965

Os inglêses na Bienal paulista

Artes — Antônio Bento

SEGUNDO a norma adotada com sucesso, desde vários anos, na Bienal de Veneza, a Grã-Bretanha decidiu fazer-se representar na próxima Bienal de Veneza por três artistas — a escultora Barbara Hepworth, o pintor Francis Bacon e o gravador William Hayter.

Atualmente com 56 anos de idade, Barbara Hepworth é um dos artistas mais talentosos do grupo de escultores que nos últimos vinte anos floresceu na Inglaterra. Foi influenciada pela arte italiana, sobretudo por Michelangelo, durante seus anos de formação. Em 1934 com sua obra "Duas formas com Esfera" afastara-se de sua expressão biomórfica anterior, vindo para o plano de todos aquêles que buscam uma "nova realidade". Os caracteres de sua arte abstrata eram já anunciados pelas simplificações dos trabalhos de outrora.

NO UNIVERSO da forma interior, sua proximidade a artistas como Hans Arp, Naum Gabo, Henry Moore e Ben Nicholson (de quem é espôsa) pode iludir. Em livro publicado sôbre Barbara em 1952, Herbert Read demonstrara suficientemente a antinomia existente entre sua "visão da beleza" e a intenção de poder e drama procurada por Henry Moore. A geometria de Barbara Hepworth fora também dos princípios construtivistas rigorosamente intelectuais, porém existe algo de plena virgência em seus desenhos que devemos considerar em plano absolutamente diferente.

Sem a impenetrabilidade de Brancusi, o intelectualismo estilístico de Gabo ou o purismo doutrinal do néo-plasticismo de Mondrian, a escultora de St. Ives que não exclui apelos figurativos, formula sua linguagem numa dimensão concisa, onde proporções e ritmos em equilíbrio, refinamentos conscientes de execução fundem-se num todo indivisível.

* * *

A PRESENÇA de Hayter, artista de origem inglêsa, que habita Paris, não têm o mesmo caráter inédito de apresentação. No seu atelier praticaram alguns gravadores brasileiros e sua participação na Bienal de São Paulo distingue-se pelo fato de concentrar-se o interêsse da seleção no período que vai de 1956 a 1959, não se enviando do passado senão a peça surrealista "Trópico de Câncer", de 1949.

Hayter, é quase desnecessário dizer, constitui um dos mais categorizados especialistas da arte gráfica contemporânea servindo de prova não apenas sua obra mas sua atividade.

Em 1933, Hayter expusera com o grupo surrealista de Paris, tornando-se amigo do poeta Paul Eluard. A evolução para o abstrato o levou a explorar uma caligrafia de ritmos lineares impetuosos e envolventes, sôbre uma superfície de efeitos pictorais que, sobretudo ùltimamente, não está sem relação com reminiscências representativas.

* * *

NUM plano de surrealismo que mantém o verismo alegórico — frequentemente insatisfatório — Francis Bacon será o terceiro homem da delegação britânica na V Bienal de São Paulo. Irlandês, nascido em 1910, começando a pintar por volta de 1930 exibindo em grupo e com Sutherland, com quem trabalhou algum tempo. Bacon escolheu uma orientação de estranho romantismo. Sua idéia de um mundo em decomposição, onde imagens oscilantes derretem-se num espaço tenebroso de violetas, cinzas e marrons, é uma nota de inquieta marginalidade estética, imersa na crise espiritual de nossa época.

* * *

Notas

A O. S. B. dará um concêrto, no próximo sábado, sob a regência de Eleazar de Carvalho, apresentando Guiomar Novais como solista, tocando o Concêrto n. 2 de Chopin.

* * *

NO TEATRO Municipal, será amanhã, às 21 horas, representada a ópera "Izaht", de Vila Lobos.

Serão seus personagens e intérpretes: "IZAHT", Maria Sá Earp; "ENITH", Araci Belas Campos: "CONDE MAKIAN", Assis Pacheco: "VISCONDE GAMART", Alfredo Colósimo; "FERRUCHE", Paulo Fortes; "CONDESSA LA PERLE", Maria Henriques: "BERNAR", Glória Queiroz: "FOURN", Guilherme Damiano: "HADAN", Luís Nascimento: "MENA", Ester Melly: "PAULO", Sérgio Napoli: "ALEXANDRE", Carlos Dittert.

A regência será do maestro Edoardo De Guarnieri, "mise-en-scène" de Salvatore Ruberti, "regisseur", Carlos Marchese; maestro do Côro, Santiago Guerra; cenários de Mário Conde e ponto, maestro Mário De Bruno.

Danças do "Minueto" pelo Corpo de Baile do Teatro Municipal, na coreografia de Marylo Gremo.

* * *

A POLÔNIA será êste ano um dos países participantes da V Bienal de São Paulo. Uma delegação de três membros acompanhará a mostra da arte polonesa a ser exposta na capital bandeirante, da qual constam 70 peças de conhecidos pintores, como Cybis, Brzozowski, Gieromski, Kobzdej, Beberstein, Nowosielski e Tchorzewski, artistas que gozam de justo prestígio em sua pátria.

História e Crítica da Pintura Moderna

Na Escolinha de Arte do Brasil (Av. Marechal Câmara, 314, 4.º andar — Tel.: 22-4521), encontram-se abertas as inscrições para o Curso de História e Crítica da Pintura Moderna, confiado ao crítico de arte Carlos Cavalcanti e a ser iniciado a 2 de junho de 1959.

Êsse curso constará de doze palestras, às têrças e quintas-feiras, das 18 às 19 horas, na Escolinha de Arte e abrangerá a história e a crítica da pintura moderna desde o impressionismo ao Tachismo e às últimas tendências dos grafistas abstratos.

As palestras de Carlos Cavalcanti serão acompanhadas de exposições de estampas com legendas explicativas e de projeções luminosas ilustradas de comentários por aquele escritor de arte.

BAR FRISCO — AR CONDICIONADO — SCOTCH

RUA VISCONDE DE INHAÚMA, 95 - 2.º ANDAR

Venha e . . . ficará sendo o seu ponto preferido

3.a ÚLTIMA SEMANA!

HOJE — METRO — METRO — METRO — S. BENTO

M-G-M apresenta

Gata em Teto de Zinco Quente — "CAT ON A HOT TIN ROOF"

ELIZABETH TAYLOR · PAUL NEWMAN

BURL IVES · JACK CARSON · JUDITH ANDERSON

Da peça de TENNESSEE WILLIAMS — Direção: RICHARD BROOKS — LAWRENCE WEINGARTEN

HOJE — M-G-M apresenta uma produção de MICHAEL BALCON

JACK HAWKINS — ELIZABETH SELLARS

Entre a Terra e o Céu

PAX — PALÁCIO HIGIENÓPOLIS

"ESCANDALOS NA CÔRTE"

A estrêla alemã Marianne Koch (foto acima) é a protagonista de "ESCANDALOS NA CORTE", cinemascópio da Art. Filmes que estará, segunda-feira próxima, nas telas dos cinemas que formam o circuito Art Palácio

Próximos LANÇAMENTOS

"NOITES DE CABÍRIA": MELHOR FILME DO ANO

"As Noites de Babiria", obra prima do cineasta Dino de Laurentis, considerado como o filme mais premiado do ano e que valeu a sua protagonista, a extraordinária atriz Giulietta Masina o primeiro prêmio no Festival Internacional de Cannes, será apresentado, pela Paramount, segunda-feira próxima, com exclusividade, no cinema Flórida. No elenco, François Perier, Amedeo Nazzari e Franca Marzi. Direção de Federico Fellini. Premiado pela Academia Cinematográfica de Hollywood com o "Oscar" do Melhor Filme Estrangeiro do Ano.

Jack Hawkins é o protagonista de "Entre a Terra e o Céu", filme sôbre a vida de um pilôto de provas de uma fábrica de aviões é uma produção de Michael Balcon para a Ealing que a Metro Goldwyn Mayer vai apresentar a partir de hoje, nas telas dos cinemas Pax e Palácio Higienópolis. No elenco, Elizabeth Sellars, Jeremy Bodkins, Gerald Lohan e Walter Fitzgerald. Direção de Charles Cricton.

POLICIAL FRANCÊS SEGUNDA NO PATHE'

Eddie Constantine é o protagonista de "PARIS, ESCALA DA MORTE", movimentado policial produzido pela Cocinor que a Depaf vai apresentar, segunda-feira próxima, nos cinemas do circuito Pathé. No elenco, Dora Doll, Daniel Godet, Jacques Dinam e Robert Dalban. Direção de Jean Loveron.

INDISCRETA

Gary Grant e Ingrid Bergman vivem, em "INDISCRETA" produção da Warner que os cinemas do circuito São Luiz vão apresentar na próxima segunda-feira, uma terna história de amor. Ela, uma famosa atriz; êle, um diplomata casado. No elenco, Cecil Parker e Phyllis Calvert. Direção de Stanley Donan.

BOA REPRISE

Os cinemas do circuito Azteca vão reapresentar, na próxima segunda-feira, a produção de Cecil B. De Mille "LEGIÃO DE HEROIS", com Gary Cooper e Madeleine Carrol nos principais papéis. No elenco, Paulette Goddard, Preston Foster, Robert Preston, Akim Tamiroff e Lon Chaney Jr. Tecnicolor distribuído pela Paramount.

FILME DE GUERRA

"GENERAL DE IMITAÇAO", película que a MGM vai apresentar, na próxima quinta-feira, nas telas dos cinemas Metro, é a história de um sargento que, durante a última guerra, foi obrigado a substituir um general morto em combate. Nos principais papéis, Glenn Ford, Red Buttons e Taina Elg. Cinemascópio dirigido por George Marshall.

"MACABRO"

Os cinemas do circuito Plaza vão apresentar, na próxima 2.a feira, o policial produzido e dirigido por William Castele, "MACABRO". Nos principais papéis, William Prince, Jim Backus e Christine White. Distribuição da Allied Artists.

"A PASSAGEM DA NOITE"

James Stewart (foto acima) é o protagonista de "A PASSAGEM DA NOITE", um "western" que a Universal-International vai apresentar, segunda-feira próxima, nos cinemas do circuito Odeon. No elenco, Audie Murphy, Dan Duryea, Diana Foster e Elaine Stewart

o carioca RECLAMA

DESAFORADO DA CENTRAL

Contra um dos abusadinhos da Central do Brasil, recebemos esta carta:

«No dia 9 do corrente, às 10.30 horas, entrei na estação de São Francisco Xavier, a fim de pegar o trem.

Quando eu e minha espôsa passamos pela roleta, o empregado do serviço cobrou-me três passagens, alegando que tinha registrado as mesmas. Protestei e nada adiantou. Aliás, foi pior, porque o trôco de uma nota de Cr$ 50,00 tive de recebê-lo todo em notinhas de Cr$ 1,00.

Ainda mais: Para responder aos insultos do desabusado, acabei perdendo o trem».

ÁGUAS ROLANTES

Retirado o fone do gancho, ouvimos:

«As águas estão rolando debaixo de uma ponte na Rua Amorim, Piedade, ao lado do n.º 25, de um cano furado que está vazando há mais de cinco meses.

Enquanto isso, os moradores não têm água nem para beber».

CANOS ARREBENTADOS

O leitor Gomes Serpa, morador no Engenho de Dentro, solicita, por intermédio do DC, ao DA da PDF, urgentes reparos dos canos arrebentados nas Ruas Abolição, 456, Arquias Cordeiro, 670 e Dona Teresa, 15 e 36.

...e às vêzes É ATENDIDO

"SIG"

Em resposta à nota em epígrafe, coluna de 26 de dezembro do ano passado, recebemos do major Antônio João, Diretor do Serviço de Trânsito:

«...o sinal reclamado para a Rua Dr. Bulhões com Daniel Carneiro, no Engenho de Dentro, foi anotado na pauta de serviços para os devidos estudos e posterior pronunciamento, uma vez que aquêle cruzamento não tem grande valor em relação aos demais da Rua Dr. Bulhões».

A Zona Sul precisa de uma Escola Normal

Queixas e reclamações para esta seção deverão ser remetidas para o Departamento de Promoção e Vendas do DIARIO CARIOCA — Avenida Rio Branco, 25, 2.º sala 207 ou através do telefone 23-3662. De segunda a sábado, às 9,05 horas ouça pela Rádio Mayrink Veiga em 1.220 quilociclos a transmissão das queixas aqui publicadas que são também remetidas às autoridades competentes.

CAPIXABA

A ETIQUETA DA CAMISA PERFEITA

FABRICA E VENDAS ATACADO:

Prça. Municipal, 350 - 1.º-2.º-3.º ands. - Ed. Scarton

COLATINA — Esp. Santo

ALFAIATES SANTOS & PIERI

Vista-se sob medida. Pagando em 10 suaves prestações mensais.

Rua Buenos Aires 246 sobrado — Telefone: 43-6196

MESTIERI — MOVEIS FINOS

RUA BARATA RIBEIRO 345

ABERTO ATÉ 22 HORAS

HENNÉ-LÉNE

TINGE E ALIZA

AMERICO: 25-2837

Dr. Joaquim J. Ferreira

CIRURGIA-HEMORROIDAS

Consultório: Rua Alcino Guanabara, 21 — 19.º andar

3as., 5as. e sábados de 14 às 16 hs.

Telefone: 42-5419

Residência: 58-8816

PALACE HOTEL

BARBACENA — M. G. — Tel.: 715

LUXO — CONFORTO

CLIMA DE REPOUSO

Companhia Docas da Bahia

Pela presente, comunica aos atuais ocupantes dos terrenos, de sua concessão, sôbre os quais têm edificações, situados na Avenida Frederico Pontes, nesta Cidade, locados a título precário, que está recebendo propostas de Compra, até às 10 (dez) horas do dia 23 (vinte e três) de maio de 1959, quando as mesmas serão abertas.

A Comissão encarregada do exame das propostas assiste o direito de recusá-las, caso as julgue inconvenientes aos interêsses da Administração.

Cidade do Salvador, 14 de maio de 1959.

Francisco João Bocayuva Catão — Presidente.

Theóphilo de Azeredo Santos — Diretor Comercial.

Visto — Fernandes Marques — Chefe do 11.º Distrito de Portos, Rios e Canais.

CARTAZ

TEATROS

DE BOLSO — 27-3122 — "Pedro Mico" às 21 horas. Sábados, às 20.30 e 22.15 horas. Vesperais às quintas e domingos, às 16 horas.
CARLOS GOMES — 22-7581 —
COPACABANA — 57-1818 — "Brasileiros em Nova Iorque" às 21.30 horas. Vesperais, às quintas, sábados e domingos, às 16 horas.
DULCINA — 32-5817 — "A Compadecida" às 21 horas. Vesperais às quintas, sábados e domingos, às 16 horas.
GINÁSTICO — 42-4521 — "Panorama Visto da Ponte" às 21 horas. Sábados, às 20 e 22 horas. Vesperais às quintas e domingos, às 16 horas.
JOÃO CAETANO — 43-4276 — "Comigo é no Caracaxá" às 20 e 22 horas. Vesperais, às quintas, sábados e domingos, às 16 horas.
MAISON DE FRANCE — 52-3395
MESBLA — 22-7622 — "Negocios de Estado" às 21 horas. Têrças-feiras às 18.15 horas. Sábados e domingos às 20 e 22.15 horas. Vesperais às quintas e domingos às 16 horas.
MUNICIPAL — 42-6103
PRAÇA — 37-3709 e 37-4341 — "Esta Is Foca um Inspetor" às quartas, quintas, sextas, sábados e domingos às 21.30 horas. Vesperais aos domingos às 18 horas.
RIVAL — 22-2721 — "Miquelina" às 21 horas. Vesperais, às quintas, sábados e domingos às 16 horas.
RECREIO — 22-8164 — "Tem Bububu no Bobobó" às 20 e 22 horas. Vesperais, sábados e domingos às 16 horas.
SANTA ROSA DE LIMA — 37-5220 e 26-2851 — "O Pássaro e a Feiticeira". Aos sábados, domingos e feriados, às 16 horas.
SÃO JORGE — 45-9051 — "Oscar" às 21 horas. Sábados, às 20 e 22 horas. Vesperais, às quintas às 16 horas e aos domingos às 17 horas. "A Onça e o Bode" aos sábados, às 17 horas e aos domingos, às 10 horas.
SERRADOR — 42-6822 — "Playboy" às 20 e 22 horas. Vesperais às quintas, sábados e domingos às 16 horas.
TABLADO — 26-4555 — "Living-Room". As quintas, sextas e sábados às 21 horas. Aos domingos às 17 horas.
TIJUCA — 28-1039 —
UNIAO — Praia de Botafogo, 522 — "Studio 53", às sextas, sábados e domingos, às 21.30 horas.

CINEMAS

LANÇAMENTOS

O MAR E' NOSSO TÚMULO (Run Silent, Run Deep) — Dirigido por Robert Wise. Com Clark Gable e Burt Lancaster. Drama. No São Luís, Odeon, Presidente, Copacabana, Miramar, América, Madrid e Coliseu. Às 2 — 4 — 6 — 8 e 10 horas. Livre. (United Artists).
O PEQUENO RINCAO DE DEUS (God's Little Acre) — Dirigido por Anthony Mann. Com Robert Ryan, Aldo Ray, Tina Louise. Melodrama. No Império, São José, Alasca, Astória, Botafogo, Olinda, Mascote, Abolição, Odeon (Niterói) e Capitólio (Petrópolis). Às 1.50 — 3.50 — 5.45 — 8 e 10.10 horas. Proibido até 18 anos (United Artists).
PIGALE BAIRRO DO VICIO (Le Desert de Pigale) — Francês. Dirigido por Leo Joannon. Com Annie Girardot e Pierre Trabaud. Melodrama. No Pathé, Caruso, Paratodos, Mauá e Grill (Niterói). Sem indicação de horários. Proibido até 18 anos. (França Filmes).
A DELICIA DE UM DILEMA (Rally Round the Flag Boys) — Cinemascópio. Colorido. Dirigido por Leo McCarey. Com Paul Newmann, Joanne Woodward, Jean Collins e Jack Carson. Comédia. A estrear quinta-feira no Palácio, Roxi, Eskie-Tijuca, Pirajá e Maracanã. Às 1.20 — 3.30 — 5.40 — 7.50 e 10 horas. Livre.

CENTRO

MESBLA — 22-7720 —
CINEAC TRIANON — 42-6024 — Sessões Passatempo e "Brutalidade".
CAPITOLIO — 22-6788 — Sessões Passatempo.
COLONIAL — "Assassinos em Fúria".
ESTACIO DE SA' — 32-2023 — "Ao Sul de Pago Pago" e "Xerife de Ferro".
FLORIANO — "Vikings, os Conquistadores".
IDEAL — 42-1218 — "Viagem à Pré-História" e "Bandidos Encobertos".
IMPERIO — "O Pequeno Rincão de Deus".
MARROCOS — "Sangue em suas Mãos" e "Vida de Artista".
METRO PASSEIO — 22-6141 — "Gata em Teto de Zinco Quente".
ODEON — "O Mar é o Nosso Túmulo".
PALACIO — 22-0326 — "A Delicia de um Dilema".

Solicitamos aos srs. exibidores a gentileza de atualizarem as programações e mudanças de filmes, escrevendo ou telefonando para Hélio da Cunha Vieira, Avenida Rio Branco 25, Telefone 23-3230 e 43-3930 das 18 às 23 horas.

PATHE' — 22-8795 — "Pigalle, Bairro do Vicio".
PLAZA — 22-1097 — "Anna de Brooklyn".
POPULAR — "Trampolim do Diabo" e "Abutres Humanos".
PRESIDENTE — 42-7123 — "O Mar é Nosso Túmulo".
REX — 22-6327 — "Vikings, os Conquistadores".
RIVOLI — "Cidade Nua".
VITORIA — (Fechado para obras).
RIO BRANCO — "Brutalidade".
S. JOSE' — "O Pequeno Rincão de Deus".

ZONA SUL

ALASCA — "O Pequeno Rincão de Deus".
ALVORADA — "Céu Sem Estrêlas".
AZTECA — "Brutalidade".
ART-PALACIO — 57-2795 — "As Façanhas de Hercules".
ASTORIA — 47-0460 — "O Pequeno Rincão de Deus".
BOTAFOGO — 29-2250 — "O Pequeno Rincão de Deus".
CARUSO COPACABANA — "Pigalle, Bairro do Vicio".
COPACABANA — "O Mar é o Nosso Túmulo".
FLORIDA — Fechado.
FLORESTA — 26-6357 — "Assassinos em Fúria" e "Perigos de Nyoka".
GUANABARA — 26-0257 — "Vikings, os Conquistadores".
IPANEMA — 47-3306 — "Viagem à Pré-Historia" e "Bandidos Encobertos".
LEBLON — 27-7805 — "Vikings, os Conquistadores".
LEME —
METRO COPACABANA — 37-0707 — "Gata em Teto de Zinco Quente".
MIRAMAR — "O Mar é o Nosso Túmulo".
NACIONAL — 26-6072 — "Brutalidade".
PAX — 27-6621 — "Entre a Terra e o Céu".
PIRAJA — "A Delicia de um Dilema".
POLITEAMA — 25-1140 — "O Vampiro da Noite".
RIAN — 47-1144 — "Vikings, os Conquistadores".
RICAMAR — "Anna de Brooklyn".
RIVIERA — "Brutalidade".
ROIAL — "Brutalidade".
ROXI — 27-8245 — "A Delicia de um Dilema".
S. LUIS — "O Mar é o Nosso Túmulo".

ZONA NORTE

AVENIDA — "Sombra Maligna".
AMERICA — 48-4519 — "O Mar é o Nosso Túmulo".
BANDEIRANTES — "Encruzilhada do Destino".
CARIOCA — 28-8178 — "Vikings, os Conquistadores".
ESKYE — 28-3518 — "A Delicia de um Dilema".
FLUMINENSE — "O Falcão dos Mares".
MADRID — "O Mar é o Nosso Túmulo".
MARACANA — "A Delicia de um Dilema".
METRO TIJUCA — 48-9970 — "Gata em Teto de Zinco Quente".
NATAL — 48-1480 —
OLINDA — 48-1032 — "O Pequeno Rincão de Deus".
TIJUCA — 48-4518 — "Viagem à Pré-História" e "Bandidos Encobertos".
VILA ISABEL — 38-1310 —
SANTA ALICE — 38-9893 — "O Mar é o Nosso Túmulo".
S. AFONSO — Fechado.
SANTA CECILIA — "Tarde de Touros".

SUBURBIOS DA CENTRAL

ABOLIÇÃO — "O Pequeno Rincão de Deus".
AGUA SANTA —
ART-PALACIO MEIER — "As Façanhas de Hercules".
ALFA — 26-6315 — "Demétrius o Gladiador".
ANCHIETA — "Dez Mil Alcovas" e "Capitão Africa, o Aventureiro".
ART-PALACIO — "As Façanhas de Hercules".
BELMAR — "O Vampiro da Noite".
CACHAMBI — "Vikings, os Conquistadores".
COIMBRA — "Império de Balas".
CAIÇARA —
COLISEU — 29-9753 — "O Mar é o Nosso Túmulo".
DEL CASTILLO — "Honra a Um Homem Mau".
ENGENHO DE DENTRO — 29-4130 — "As Façanhas de Hercules".
IRAJA — "O Falcão dos Mares".
IMPERATOR — "Fama a Qualquer Preço".
MADUREIRA — 29-8783 — "Viagem à História" e "Bandidos Encobertos".
MASCOTE — "O Pequeno Rincão de Deus".
MEIER — 29-1222 — "Brutalidade".
MONTE CASTELO — 29-6250 — "Bandidos Encobertos" e "Rraires do Céu".
PALACIO VITORIA — 48-1817 — "20.000 Léguas Submarinas".
PADRE NOBREGA — "Rainha da Babilônia" e "Anjos Granfinos".
PARAISO —
PARATODOS — "Pigalle, Bairro do Vicio".
PILAR — "Sob o Comando da Morte" e "Sete Filhas do Amor".
REAL — 29-3467 — "Alegria de Viver" e "A Ilha do Pavor".
RIDAN — 49-1633 — "Represália".
ROULIEN — "Barragem ao Vicio".
S. JOAQUIM — "Vamos Voar Moço" e "Anjos Grã-finos".
VAZ LOBO — "O Melhor Gatilho".

SUBURBIOS DA LEOPOLDINA

BONSUCESSO — "O Vampiro da Noite".
BRAZ DE PINA — "Noites de Mardi Gras" e "Uma Tragica Aventura".
CARMOLI —
CENTRAL — "Sinfonia Carioca" e "Mulher Tigre".
SANTA HELENA — 30-2656 — "Sinistra Emboscada".
LEOPOLDINA — "O Barbaro e a Geisha" e "Tragedia de um êrro".
MAUA' — 30-3036 — "Pigalle, Bairro do Vicio".
MELO — "As Façanhas de Hercules".
MURIAE' — "Vivendo no Inferno" e "Corpo de Delito".
ORIENTE — "Chuva de Balas".
PALACIO HIGIENOPOLIS — "Gata em Teto de Zinco Quente".
PAZ — "O Homem Errado".
PENHA — "O Espirito de Porco".
S. PEDRO — 30-4181 — "As Façanhas de Hercules".
RAMOS — "O Espirito de Porco".
ROSARIO — "As Façanhas de Hercules".
S. JORGE — "A Tôrre do Prazer".

JACAREPAGUÁ

BARONESA — "Estigma da Crueldade".
MARAJO — "Desejos Ocultos".

BANGU

MOÇA BONITA — "Coração em Suplicio".

CAXIAS

PAX — "Cala a Bôca, Etelvina".
CAXIAS — "Zorro e o Ouro do Cacique" e "Feitiço Tropical".
AVENIDA — "O Vampiro da Noite".
POPULAR — "Fugindo a Tempestade".

TRÊS RIOS

GLORIA — "Ilha Sangrenta" e "Assassinos em Liberdade".
REX — "A Prisioneira das Selvas".

NOVA IGUAÇU

IGUAÇU — "O Caso de Uma Alma".
VERDE — "No Mundo dos Monstros Pré-Históricos".

REALENGO

SANTA CLARA — "Escreveu Seu Nome a Bala".

ILHA DO GOVERNADOR

GUARABU —

NITERÓI

CENTRAL — "Tudo Azul Com o Barba Azul".
EDEN — "Vikings, os Conquistadores".
GRILL — "Pigalle, Bairro do Vicio".
ICARAI — "Corações em Suplicio".
IMPERIAL — "Sinhá Moça".
POPULAR — "Esse Milhão é Meu".
ODEON — "O Pequeno Rincão de Deus".
S. BENTO — "Gata em Teto de Zinco Quente".
S. JORGE — "As Façanhas de Hércules".

SÃO GONÇALO

MUTUA —

PETRÓPOLIS

ART-PALACIO — "As Façanhas de Hércules".
CAPITOLIO — "O Pequeno Rincão de Deus".
D. PEDRO — "Mercadores de Intrigas".
PETROPOLIS — "Jôgo Decisivo".

TAIRETÁ

EDEN — "Cruel Dilema".

BARRA MANSA

SAUDADE — "Os Três Amores de Lola".
PALACIO — "David Crockett Enfrenta os Corsários".
EDEN — "Tormento".

VOLTA REDONDA

NILOPOLIS — "E o Espetáculo Continua".
AVENIDA — "Plano Infernal".

NILÓPOLIS

NILOPOLIS — "E' a Maior" e "O Ataque Vem do Polo".
IMPERIAL — 22-26 — "Follies Bergère".

EQUÍVOCO NO (BRIDÃO) PODE "DESENCABULAR"

AUSENTE AINDA

Luiz Rigoni ainda não recebeu ordens dos seus médicos para retornar aos trabalhos. Continua com um dedo da mão imobilisado, e não tem chance ainda de aparecer montando nas próximas reuniões, como era sua vontade. — Talvez somente nas corridas da próxima semana, Luiz Rigoni poderá retornar às pistas e iniciar suas atividades normais. Teremos assim nestas próximas corridas Manuel Silva absoluto no páreo das estatísticas, já que também A. Santos se encontra suspenso

CLINICA MEDICO-CIRURGICA DO
DR. AMÉRICO CAPARICA
Consultorio: Rua Visconde do Rio Branco 41 (Elevador) — **Telefone:** 42-2056 — Diariamente das 16 as 19 horas
Residência: Rua Gonçalves Crespo 366 (1.º andar) Apartamento, n.º 201 — Telefone 28-0263

Rayon D'Or largando junto deve vencer

Foi muito boa a última exibição do cavalo RAYON D'OR que reaparecendo obteve bom segundo lugar perdendo sómente no "photochart" para TIO LUIZ, no último pulo. Ganhou mais aguerrimento e vai desta feita enfrentar um páreo em que tem tudo para marcar mais um êxito em sua campanha. Tem apenas contra a partida, já que é um animal que vez por outra larga atrasado. Arriscando, assim, vamos destacar êste defensor do Stud Paula Machado certo de que logrando largar junto seja na realidade o ganhador do quarto páreo desta tarde no Hipódromo Brasileiro.

Programas de sábado e domingo na Gávea

Corrida de sábado

1.º Páreo — às 13,30 horas — 1.400 metros — Cr$ 80.000,00.

		Ks.
1—1 Irquinta	1	54
2—2 Kanagava	7	54
3 Be Happy	2	54
3—4 Fugitive	3	54
5 Teimosa	5	54
4—6 Glória Carioca	6	54
7 Zaraza	7	54

2.º Páreo — às 14,00 horas — 1.400 metros — Cr$ 60.000,00.

		Ks.
1—1 Charmaine	2	54
2 Uê	6	60
2—3 Jamborée	3	58
4 Supimpa	5	60
3—5 Vovó Thereza	10	56
6 Jujuba	4	50
7 Rígida	1	56
4—8 Sea Venom	9	52
9 Justiça	8	58
" Fla Poliana	7	54

3.º Páreo — às 14,30 horas — 1.400 metros — Cr$ 80.000,00.

1—1 Excelsior	1	54
2 Zangado	8	54
2—3 Expert	6	54
4 Neapolitan Prince	5	54
3—5 Pangaré	4	54
6 Lloyd	2	54
4—7 Dublin	3	54
8 Luar de Sertão	7	54

4.º Páreo — às 15,00 horas — 1.400 metros — Cr$ 85.000,00.

		Ks.
1—1 Voltei	2	54
2 Czar	8	54
2—3 Talon	7	54
4 Karakoi	6	54
3—5 Kill	3	54
6 Manhussú	5	54
4—7 Mercúrio	4	54
8 Paissandu	1	54

5.º Páreo — às 15,30 horas — 1.500 metros — Cr$ 90.000,00.

		Ks.
1—1 Xênio	2	55
" Xiu	9	55
2—2 Montegraal	5	55
3 Dart	6	51
3—4 Dragonet	4	55
5 Açoriano	7	55
4—6 Yira-Yira	3	55
7 Jungle Crier	8	55
8 Airways	1	55

6.º Páreo — às 16,00 horas — 1.200 metros — (Grama) — Cr$ 80.000,00 — (Betting).

		Ks.
1—1 Destra	11	55
2 Kabilda	6	55
3 Música	1	55
2—4 Lys Blanc	2	55
5 Daene	8	55
6 Libonia	7	55
3—7 Xiriba	9	55
8 Miss Bangu	4	55
9 Chiquinha	12	55
4-10 Clama	5	55
11 Orizaga	3	55
12 Catalã	10	55

7.º Páreo — "Dia Internacional do Cronista do Turfe" — às 16,30 horas — 2.000 metros — (Grama) — Cr$ 100.000,00 — (Betting).

		Ks.
1—1 Parietal	2	50
2 Zèquinha	4	50
2—3 Sinhô	5	58
4 Xanto	9	55
3—5 Ajax	1	53
6 Don Flavito	3	53
4—7 Ranai	7	50
" Seival	8	50
" Cirenaico	6	50

8.º Páreo — às 17,00 horas — 1.400 metros — Cr$ 60.000,00 — (Betting).

		Ks.
1—1 Ugiaco	9	58
2 Dovar	1	52
2—3 Urânio	5	54
4 Gudrun	4	54
3—5 Cacife	3	58
6 Califa	8	58
7 Cascador	10	56
4—8 Iskander	6	56
9 Chileno	7	60
10 Boulevard d'Or	2	54

Corrida de domingo

1.º Páreo — às 13,30 horas — 1.500 metros — Cr$ 70.000,00.

		Ks.
1—1 Nuxia	3	56
2 Bal Masqué	7	52
2—3 Vatinga	2	56
4 Diadem	6	56
3—5 Terpsicore	8	58
6 Campeche	1	56
4—7 Sea Mew	5	56
8 Vigília	4	56

2.º Páreo — às 14,00 horas — 1.500 metros — Cr$ 70.000,00.

		Ks.
1—1 Vero	5	56
2 Cifrão	6	52
2—3 Ibirapuitan	7	56
4 Ichabó	3	56
3—5 Titan	2	56
6 Kaichek	4	56
4—7 Lord Affonso	7	58
8 Jabok	8	56

3.º Páreo — às 14,30 horas — 2.000 metros — Cr$ 102.000,00.

		Ks.
1—1 Platino	5	55
2—2 Benghazi	2	55
3 Jatancioso	3	55
3—4 Didon	7	55
5 Halfiler	1	55
4—6 Olimpo	6	55
7 Eiró	4	55

4.º Páreo — às 15,00 horas — 1.000 metros — Cr$ 80.000,00.

		Ks.
1—1 Shell	5	54
" Cleclara	2	54
2 Irajá	6	54
2—3 Baskita	3	54
4 Martynesia	11	54
" Ilustrada	10	54
3—5 Zeugma	9	54
6 Mi Noche	4	54
7 Itupirú	12	54
4—8 Zarm	13	54
9 Bambi	8	54
10 Fairua	1	54
11 Intruja	7	54

5.º Páreo — "Grande Prêmio Diana" — às 15,30 horas — 2.400 metros — Cr$ 700.000,00.

		Ks.
1—1 Derah	5	55
2—2 Emocion	4	55
3 Antigona	6	55
3—4 Clareira	2	55
5 Usinga	7	55
4—6 Ximbaúva	1	55
7 De Troie	3	55

6.º Páreo — às 16,00 horas — 1.000 metros — Cr$ 80.000,00 — (Betting)

		Ks.
1—1 Volpone	2	54
2 Reward	1	54
3 Itabino	6	54
2—4 Zombeteiro	9	54
5 Muscari	4	54
" Medlar	7	54
3—6 Zéo	14	54
7 Labore	3	54
8 Gardel	12	54
" Glenmore	8	54
4—9 Robie	13	54
10 Orvalhero	5	54
11 Verdun	11	54
" Vermouth	10	54

7.º Páreo — às 16,30 horas — 1.200 metros — Cr$ 80.000,00 — (Betting).

		Ks.
1—1 Xacá	9	55
2 Fujikura	7	55
2—3 Ovídio	3	55
4 Cardo	2	55
3—5 Gorgorano	1	55
6 Carroussel	4	55
4—7 Uramurú	5	55
8 Bufalo Bill	6	55
9 Leandro	8	55

8.º Páreo — às 17,00 horas — 1.600 metros — Cr$ 60.000,00 — (Betting)

		Ks.
1—1 Compatriota	1	60
2 Boa Vista	4	56
2—3 Ulo	2	56
4 Ibanez	3	58
3—5 Cachito	7	50
6 Nauta	9	52
4—7 Banjo	5	56
8 Janezur	8	52
" Vovô Cariri, ex-Jugurta	6	54

Orizon e Ítamo: bem na dupla

O cavalo Equivoco volta a competir, no sexto páreo da corrida desta tarde, com maiores possibilidades de vitória do que na última oportunidade em que estêve inscrito. Desta feita o pupilo de Luís Tripodi vai atuar sob o regime de bridão, com o qual seu "rendimento" é muito maior.

Em sua derradeira apresentação, o filho de Apolo apareceu "voando", nos metros finais da prova, embora "manheirasse" um pouco em virtude da menor adaptação ao freio, uma vez que seu pilóto fôra, então, o Haroldo Vasconcelos.

ADVERSARIOS

Os principais adversários de Equivoco são Orizon, Itamo e a parêlha Ibéris-Rafal. Orizon vem de escoltar Operante, ganhando por um corpo de Equivoco. Melhorou o pupilo de Gonçalino Feijó e, manco do jeito que é, vai se beneficiar com o estado pesado da pista de areia. Itamo, voltando ao regime de freio — com o qual obteve duas vitórias consecutivas — terá a "chance" de atropelar com maior desenvoltura, podendo finalizar "embolado" com os competidores mais credenciados. E, finalmente, a parelha de Paulo Morgado, suportando pequena sobrecarga e bem enturmada, tem grande possibilidade de vitória, sendo boa indicação para os turfistas que apreciam as apostas de placê.

CUIDANDO BEM

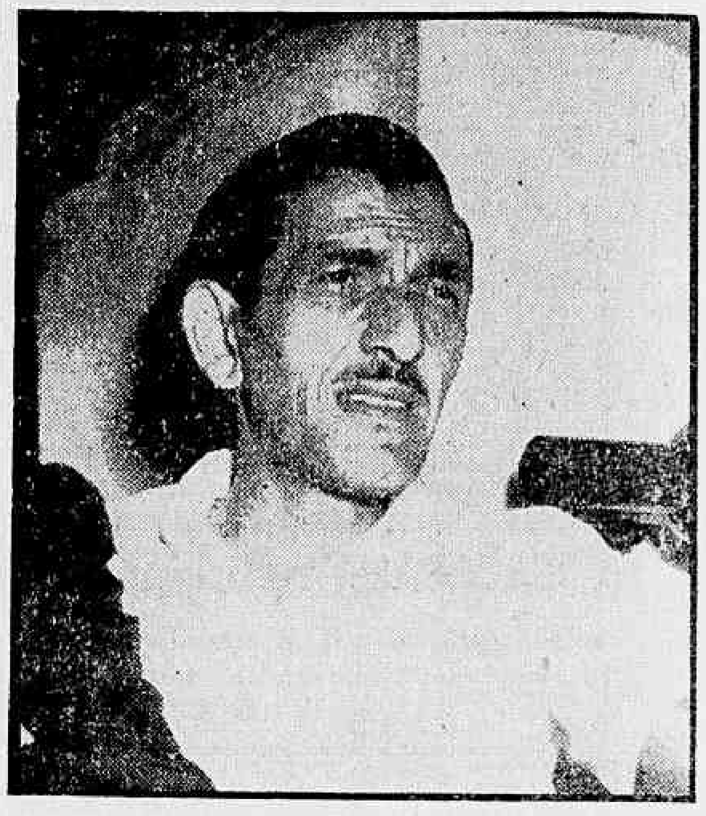

Luiz Tripodi, preparador do cavalo Equivoco. O filho de Apolo — cuidado pelo treinador paranaense — é um dos mais prováveis ganhadores na tarde de hoje

Grave e Guarixó dupla praticàmente certa

Os animais GRAVE e GUARIXÓ voltam a competir no páreo inicial do programa desta tarde no Hipódromo da Gávea, como fôrças destacadas do retrospecto. Na última vez, os dois perderam para PENSTOCK, deixando longe êstes mesmos competidores que enfrentarão na tarde de hoje. Em carreira normal, portanto, a dupla parece a melhor indicada, já que GRAVE seguiu em boa forma e GUARIXÓ está nas mesmas condições do competidor. Repetimos que a dupla nos parece melhor que qualquer das pontas, daí o nosso lembrete para esta 14 da carreira inicial do programa de hoje na Gávea.

Nossos informes para hoje

1.º Páreo — 1.500 metros — Cr$ 70.000,00 — Cr$ 21.000,00 e Cr$ 14.000,00 — às 13,30 hs. — Record: Tirafogo, 91"4/5

Animais — Jóqueis — Pêso		*Performances*	*Treinadores*	*Possibilidades*	*Tempo*
1—1 Guarixo, E. Castillo	56	Melhorou e pode ganhar.	W. Aliano	3.º de Penstock-Grave	91"2/5 1400 AP
2 Febo, J. Carlindo	56	Todo manco. Nada feito.	C. Sousa	8.º de Penstock-Grave	91"2/5 1400 AP
2—3 Tisnado, M. Silva	56	Trabalha bem e não confirma.	M. Salles	4.º de Penstock-Grave	91"2/5 1400 AP
4 Emok, L. Vaz	56	Ruim tôda vida. Risquem.	J. Burioni	10.º de Penstock-Grave	91"2/5 1400 AP
3—5 Bertholdo, A. Reis	56	Vai correr melhor agora	C. Feijó	9.º de Penstock-Grave	91"2/5 1400 AP
6 Kansas Gay, J. Martins	56	Pela última não ganha.	Exp. Coutinho	5.º de Penstock-Grave	91"2/5 1400 AP
4—7 Grave, J. Marchant	56	É retrospecto. Tinindo.	F. Schneider	2.º de Penstock-Guarixó	91"2/5 1400 AP
8 Barachine, J. A. Silva	56	Nada mostrou ainda.	J. W. Viana	11.º de Titan-Quibando	77"1/5 1200 AL

Nossa indicação — GRAVE Adversário — GUARIXO' Bom azar — TISNADO

2.º Páreo — 1.400 metros — Cr$ 60.000,00 — Cr$ 18.000,00 e Cr$ 12.000,00 — às 14,00 hs. — Record: Urge, 84"4/5

Animais — Jóqueis — Pêso		*Performances*	*Treinadores*	*Possibilidades*	*Tempo*
1—1 Itajubá, M. Silva	58	Tentará a terceira. Bem.	W. Aliano	1.º de V. Cambinda-Uca	99"3/5 1500 AP
2 Mariska, I. Amaral	60	Não está no páreo.	Alv. Rosa	5.º de Itajubá-V. Cambinda	99"3/5 1500 AP
3 Aramar, L. Silva	56	Tôda manca. Muito difícil.	M. Mendonça	11.º de Annette-Eliete	87" 1400 GL
2—4 Uca, R. Filho	56	Gosta da pesada. Inimiga.	A. Cardoso	3.º de V. Cambinda-Jujubá	78" 1200 AL
5 Jussiena, J. Martins	60	Só depois do canter. Baleada.	O. Maria	3.º de Justicia-Atencion	98" 1200 AL
6 Jujuba, J. Graça	60	Vem de boa corrida. Ôlho.	M. F. Neves	2.º de V. Cambinda-Uca	78" 1200 AL
3—7 Eliete, J. G. Silva	58	Ganhou dopada. Tem chance.	S. Câmara	1.º de Anete-V. Cambinda	70" 1300 GL
8 Annette, G. Queiroz	58	Na pesada é pura negação.	D. Ferreira	4.º de Itajubá-V. Cambinda	99"3/5 1500 AP
9 Collette, F. G. Silva	60	Melhor que a turma. Ver canter.	A. Feijó	10.º de Sans Pariel-B. Sports	89"2/5 1400 AL
4-10 V. Cambinda, O. Bastos	60	Melhor placê do páreo.	S. Amore	1.º de Jujubá-Uca	78" 1200 AL
11 Joaire, U. Cunha	54	Volta melhor. Perigosa.	N. Gomes	5.º de Sea Venon-Milsa	110" 1600 AP
" Luzitana, P. Labre	56	Muito frouxa. Não agrada.	N. Gomes	4.º de V. Cambinda-Jujubá	78" 1200 AL

Nossa indicação — ITAJUBA' Adversária — UCA Bom azar — COLETE

3.º Páreo — 1.400 metros — Cr$ 60.000,00 — Cr$ 18.000,00 e Cr$ 12.000,00 — às 14,30 hs. — Record: Urge, 84"4/5

Animais — Jóqueis — Pêso		*Performances*	*Treinadores*	*Possibilidades*	*Tempo*
1—1 Irerê, D. P. Silva	60	Ganhou fácil e pode repetir.	R. Costa	1.º de Ulano-Mister X	77"2/5 1200 AL
2 Malvinero, G. Queiroz	60	Poderá pretender placê.	J. Cruzado	5.º de Irerê-Ulano	77"2/5 1200 AL
3 Relicário, H. Cunha	50	Fraco para a turma. Nada.	J. Burioni	3.º de Itajubá-Furão	84" 1300 AL
2—4 Gilvus, A. Portilho	58	Bom azar. Melhor no placê.	S. Amore	4.º de Irerê-Ulano	77"2/5 1200 AL
5 Marciano, J. Carlindo	54	Melhorou e é ótimo azar.	G. Morgado	6.º de Boliche-Itapagé	91"2/5 1400 AP
6 Botafogo, F. Viana	54	Retorna regular. Azarão.	A. Monteiro	5.º de Pernambuco-Juciry	82"1/5 1300 AL
3—7 Pelé, H. Lima	60	Anda estragando o nome.	D. Ferreira	9.º de Canotier-Manequinho	94"1/5 1500 AL
8 Smalah, E. Rangel	54	Vai correr melhor neste tempo	M. Salles	5.º de B. d'Or-Miter X	80" 1300 GL
9 Centenaire, I. Pinheiro	60	Baleado gostando da lama. Placê	E. Pereira	8.º de Irerê-Ulano	77"2/5 1200 AL
4-10 Pernambuco, L. Silva	54	Bom placê nesta distância	W. Piotto	6.º de Jangali-Jaracatiá	75"1/5 1200 AL
11 Ulano, F. G. Silva	60	Grande inimigo de Irerê. Ôlho.	B. Ribeiro	2.º de Irerê-Mister X	77"2/5 1200 AL
" Furão, Não corre	50	Morreu esta semana	B. Ribeiro	2.º de Itajubá-Relicário	84" 1300 AL

Nossa indicação — IRERÊ Adversário — ULANO Bom azar — GILVUS

4.º Páreo — 1.300 metros — Cr$ 50.000,00 — Cr$ 15.000,00 e Cr$ 10.000.00 — às 15,00 hs. — Record: Farineli, 79"2/5

Animais — Jóqueis — Pêso		*Performances*	*Treinadores*	*Possibilidades*	*Tempo*
1—1 Rayon d'Or, O. Ulloa	60	Largando junto vai ganhar.	E. Freitas	2.º de Tio Luiz-Locatário	89"2/5 1400 AL
2 Onisco, J. G. Silva	58	Entrando em forma. Placê.	J. Piotto	9.º de Tio Luiz-Rayon d'Or	89"2/5 1400 AL
2—3 Tento, U. Cunha	58	Vai a reabilitação. Inimigo.	M. Canejo	5.º de Tio Luiz-Rayon d'Or	89"2/5 1400 AL
4 Operante, F. G. Silva	52	Só corre quando ninguém espera.	A. Corrêa	1.º de Orizon-Equivoco	99"1/5 1500 AP
3—5 Lalo, J. Carlindo	56	Melhor agora. Bom azar.	J. Attianesi	6.º de Tio Luiz-Rayon d'Or	89"2/5 1400 AL
6 Gulliére, A. Reis	54	Trabalhou melhor. Placê.	A. Monteiro	6.º de Chananeco-Discípulo	96"4/5 1500 AL
4—7 Pértigo, D. P. Silva	58	Não valeu a última. Ôlho!	J. Burioni	7.º de Tio Luiz-Rayon d'Or	89"2/5 1400 AL
8 Sea Prince, L. Santos	50	Decaiu de estado. Nada.	I. Morais	10.º de Tio Luiz-Rayon d'Or	89"2/5 1400 AL

Nossa indicação — RAYON D'OR Adversário — TENTO Bom azar — PERTIGO

5.º Páreo — 1.600 metros — Cr$ 70.000,00 — Cr$ 21.000,00 e Cr$ 14.000,00 — às 15,30 hs. — Record: Farineli, 97"2/5

Animais — Jóqueis — Pêso		*Performances*	*Treinadores*	*Possibilidades*	*Tempo*
1—1 Encouraçado, J. Marchant	58	Ganhou bem nesta turma. Daí.	R. Morgado	1.º de Cochise-Jean Claude	102"1/5 1600 AP
2—2 Cochise, W. Andrade	58	Tinindo. Grande competidor.	C. Pereira	2.º de Encouraçado-J. Claude	102"1/5 1600 AP
3 Vesper, G. Queiroz	54	Regular apenas. No Placê.	P. Morgado	5.º de Encouraçado-Cochise	102"1/5 1600 AP
3—4 Vilão, E. Castillo	58	Volta na conta. Azar tentador.	H. Souza	6.º de Mano a Mano-Tapuia	83"3/5 1400 GL
5 Liberal, O. Ulloa	50	Esperam melhor corrida.	M. Araújo	6.º de Encouraçado-Cochise	102"1/5 1600 AP
4—6 Jean Claude, M. Silva	56	Voltou bem e melhorou. Inimigo.	M. Salles	3.º de Encouraçado-Cochise	102"1/5 1600 AP
7 Acajou, U. Cunha	52	Na gosta da pesada. Surprêsa.	M. Sousa	4.º de Encouraçado-Cochise	102"1/5 1600 AP

Nossa indicação — ENCOURAÇADO Adversário — COCHISE Bom azar — JEAN CLAUDE

6.º Páreo — 1.400 metros — Cr$ 50.000,00 — Cr$ 15.000,00 e Cr$ 10.000,00 — às 16,00 horas — Record: Urge, 84"4/5 (BETTING)

Animais — Jóqueis — Pêso		*Performances*	*Treinadores*	*Possibilidades*	*Tempo*
1—1 Equivoco, J. G. Silva	60	Agora no bridão e na pesada. Fôrça	L. Tripodi	3.º de Operante-Orizon	99"1/5 1500 AP
2 Ventarola, A. Reis	54	Folgando na ponta pode dar placê.	A. Barbosa	7.º de Operante-Orizon	99"1/5 1500 AP
3 Pai Campero, G. Queiroz	60	Gosta da lama. No placê.	D. Oliveira	9.º de C. Flor-Crystal	97"4/5 1500 AP
4 El Indio, J. Martins	60	Correu pouco na última. Nada.	Exp. Coutinho	13.º de Operante-Orizon	99"1/5 1500 AP
2—5 Itamo, G. Almeida	54	Tinindo. Melhor azar do páreo.	R. Morgado	4.º de Operante-Orizon	99"1/5 1500 AP
6 Grant, M. Silva	54	Vai de Bequinho mas não agrada.	E. Pereira	9.º de Operante-Orizon	99"1/5 1500 AP
7 Promombo, J. Graça	52	Turma pouco mais forte. Difícil.	W. L. Pires	3.º de Ventarola-T. Second	92"3/5 1400 AP
8 Efebo, H. Cunha	54	Não largou na última. Melhor agora	C. Tourinho	15.º de Operante-Orizon	99"1/5 1500 AP
3—9 Gardingo, J. Marinho	54	Gosta da pesada. Pule tentadora.	W. Aliano	4.º de Itamo-Equivoco	91"2/5 1400 AP
10 El Faqui, W. Lima	56	Francamente da lama. Bom placê.	E. Cardoso	5.º de Operante-Orizon	99"1/5 1500 AP
11 Buoyant, F. G. Silva	54	Folgando na frente é perigoso.	J. Andrade	5.º de Itamo-Equivoco	91"2/5 1400 AP
12 First Love, W. Andrade	54	Regular apenas. Só como surprêsa.	C. Pereira	7.º de Crystal-Herstal	95"3/5 1500 AL
4-13 Orizon, J. Carlindo	58	Tinindo êste. Será dos primeiros.	G. Feijó	2.º de Operante-Equivoco	99"1/5 1500 AP
14 Hivam, J. Barros	56	Não recuperou a forma. Nada.	J. Burioni	14.º de Operante-Orizon	99"1/5 1500 AP
15 Ibéris, J. Santos	52	Muito baleada. Difícil figurar.	P. Morgado	4.º de Buoyant-Equivoco	83"3/5 1300 AL
" Rafal, U. Cunha	50	Turma mais forte. Bom placê.	P. Morgado	1.º de Dourador-Marataises	87"1/5 1300 AP

Nossa indicação — EQUIVOCO Adversário — ORIZON Bom azar — ITAMO

7.º Páreo — 1.800 metros — Cr$ 70.000,00 — Cr$ 21.000,00 e Cr$ 14.000,00 — às 16,30 hs. — Record: Marco, 112"3/5

Animais — Jóqueis — Pêso		*Performances*	*Treinadores*	*Possibilidades*	*Tempo*
1—1 Sauterne, J. Baffica	56	Confirmando a última é inimigo.	O. Serra	2.º de Kartum-Dangeur	90"2/5 1400 AP
2 Guarda, Não corre	52	Está sentido e não corre.	F. Schneider	7.º de Kartum-Sauterne	90"2/5 1400 AP
2—3 Kartum, E. Castillo	56	Piorou com a distância maior. Azar	W. Costa	1.º de Sauterne-Dangeur	90"2/5 1400 AP
4 Avilar, L. Santos	52	Largou longe e foi quarto. Ôlho.	F. Madalena	4.º de Kartum-Sauterne	90"2/5 1400 AP
3—5 Karé, A. Portilho	56	Chegou na conta de S. Paulo. Ôlho	S. Amore	15.º de C. Prince-Jackmar	83"1/5 1400 GL
6 Chianti, G. Queiroz	56	Esperam reabilitação. Cuidado.	T. Garcia	6.º de Kartum-Sauterne	90"2/5 1400 AP
4—7 Nice Boy, J. Marchant	56	Volta bem trabalhado. Chance.	J. Morgado	5.º de Kermann-Karbon	116"1/5 1800 AP
8 Voluntarioso, A. Nahid	56	Na pesada sempre correu pouco.	J. Coutinho	3.º de Ted-Verbete	98"2/5 1600 GM
9 Coligny, J. G. Silva	52	Um grande azar. Na melhor forma.	L. Tripodi	2.º de D. Flavito-Crecy	100" 1600 GM

Nossa indicação — KARE' Adversário — NICE BOY Bom azar — SAUTERNE

8.º Páreo — 1.400 metros — Cr$ 50.000,00 — Cr$ 15.000,00 e Cr$ 10.000,00 — às 17,00 horas — Record: Urge, 84"4/5

Animais — Jóqueis — Pêso		*Performances*	*Treinadores*	*Possibilidades*	*Tempo*
1—1 Impatiens, M. Silva	58	Volta bem. Será dos primeiros.	M. Salles	5.º de L. Legs-El Bacan	78"3/5 1300 GL
2 Rubia, C. Dias	53	Com êste pêso é perigosa. Azar.	H. Araujo	4.º de L. Legs-El Bacan	78"3/5 1300 GL
3 Helvético, S. França	56	Melhorou e gosta da lama.	O. Gois	5.º de Tio Carlos-Caramelo	101"4/5 1800 AL
2—4 Forum, H. Cunha	56	Corre o dôbro na pesada. Azarão.	W. Costa	5.º de Jaguaribe-Apanágio	105"3/5 1600 AP
5 El Valiente, J. G. Silva	56	Gosta da lama. Será inimigo certo.	L. Tripodi	1.º de Scipião-Pértigo	76" 1200 AL
6 Marta Rocha, G. Almeida	52	Correndo pouco. Só como surprêsa.	P. Morgado	4.º de Tio Carlos-Tento	101"4/5 1600 AL
3—7 Scipião, H. Lima	52	Irregular. É bom ficar de ôlho.	A. Corrêa	7.º de Tio Carlos-Tento	95" 1500 AL
8 Ganges, J. Marchant	52	Retornou bem trabalhado. Compet.	R. Carrapito	1.º de Duque-Tio Carlos	87"4/5 1400 AL
9 Kingdom, P. Labre	52	Volta empapelado. Ver o canter.	M. Canejo	4.º de Ronsard-Goierê	95" 1500 AL
4-10 Ulysses, H. Cunha	58	Corre pouco na pesada. Nada.	M. Sousa	5.º de Redoma-Apanágio	94"2/5 1500 AL
11 Coeur Joie, F. G. Silva	52	Gosta da lama. Será dos primeiros.	F. Schneider	3.º de Horban-Caramelo	125"3/5 1900 AP
12 Redoma, G. Queiroz	52	Somente para o placê.	J. W. Viana	7.º de L. Legs-El Bacan	78"3/5 1300 GL
13 Long Legs, W. Andrade	58	Trabalhou bem. Nosso escolhido.	A. Arraújo	5.º de Tio Carlos-Tento	95" 1500 AL

Nossa indicação — LONG LEGS Adversário — IMPATIENS Bom azar — EL VALIENTE

Corrida domingo: Campos

CAMPOS (De Hervê Salgado, especial para o DC) — O Jockey Club de Campos organizou o seguinte programa para o próximo domingo no Hipódromo Lineu de Paula Machado.

1.º PAREO — 1.000 metros — Cr$ 7.000,00 — As 13,50 horas.

	Ks.
1 — 1 BIG BOY	53
2 — 2 FIO DE OURO	53
3 — 3 OPERETA	47
4 BAGAÇO	51
4 — 5 CHIQUITA	47
6 BOLERO	52

2.º PAREO — 1.200 metros — Cr$ 12.000,0 — As 13,55 horas.

	Ks.
1 — 1 MALVA LOUCA	48
2 — 2 MINGUITO	53
3 HERDEIRON	53
3 — 4 ESCOPETA	55
5 DESDEMONDE	49
4 — 6 GUARILHA	53
7 DIANTEIRA	51

3.º PAREO — 1.200 metros — Cr$ 10.000,00 — As 14,35 horas.

	Ks.
1 — 1 SACOPA	56
— 2 DON LUIZ	55
3 — 3 GALOPE	54
4 BATAN	50
4 — 5 FORTUNA DO MAR	49
6 CAMELITO	44

4.º PAREO — 1.600 metros — Cr$ 13.000,00 — As 15,20 horas.

	Ks.
1 — 1 KOSOW	53
2 — 2 SACI CARIOCA	51
3 — 3 GEMADA	44
4 — 4 MANDARIM	57
5 MI KA ELIS	56

5.º PAREO — 1.200 metros — Cr$ 12.000,00 — As 16,05 horas.

	Ks.
1 — 1 DON RAMIREZ	58
2 — 2 TEIRO'	54
3 — 3 BOM DIA	55
4 CAMPO LIMPO	52
4 — 5 RUBIROSA	56
" JURIRY	49

6.º PAREO — 1.000 metros — Cr$ 9.000,00 — As 16,50 horas.

	Ks.
1 — 1 KATIA	49
2 — 2 TIROLESA	51
3 — 3 MANA CHICA	49
4 — 4 SENIA	49
5 ZEMONT	49

5 NOTÍCIAS

1 Os animais QUEGUARI e BONESSE que estavam alojados nas cocheiras do treinador Fernando Pereira Schneider, deram entrada nas cocheiras de Mário Mendes.

2 Será disputado no próximo dia 28 do corrente no Hipódromo do Bonfim, o G. P. "Campinas" na distância de 3.000 metros e com Cr$ 300.000,00 de dotação. As inscrições já foram encerradas.

3 Notícias procedentes de São Paulo dão conta de que a égua argentina FAUNA, segundo colocada na estréia de domingo último, voltará a competir em Cidade Jardim no G. P. "Jockey Club", dia 31 dêste mês

4 Possivelmente virá de São Paulo para montar a égua DERAH no G. P. "Diana" do próximo domingo o freio Omário Reichel.

5 Com as fortes chuvas que cairam ontem na Gávea, dificilmente teremos pista de grama para as próximas reuniões. Somente o "Diana" será corrido naquela raia.

O Diário Carioca APONTA

Páreos		Duplas
1.º	— Grave — Guarixo — Tisnado	14
2.º	— Itajubá — Uca — Collete	12
3.º	— Irerê — Ulano — Gilvus	14
4.º	— Rayon D'or — Tento — Pértigo	12
5.º	— Encouraçado — Cochise — Jean Claude	12
6.º	— Equivoco — Orizon — Itamo	14
7.º	— Karé — Nice Boy — Sauterne	34
8.º	— Long Legs — Impatiens — El Valiente	14

Lembretes

1.º PÁREO:
Guarixó continua sendo ótimo placê.
Tisnado, desta feita com um pilôto mais hábil, deve ganhar. Pule grande.

2.º PÁREO:
Itajubá é outro bom placê. Ganhar, agora, é mais difícil.
JORAIE é um dos bons azares do páreo. Bem numa dupla...

3.º PÁREO:
Pelé reaparece bem movido e em turma fraca. Vai bem na raia pesada...
Centenaire é outro bom "lameiro" nesse páreo. Placê alto...

4.º PÁREO:
Rayon d'Or ficou na vez. Se repetir a última atuação é quem vai ganhar.
Pértigo vem chegando cada vez mais perto. Olho nele.

5.º PÁREO:
Encouraçado corre o dôbro nessa raia. Talvez repita.
Jean Claude melhorou muito e já pode vencer. Pule boa.

6.º PÁREO:
Equivoco, no bridão, tem possibilidades de vencer. Bem apostado.
Orizon é o maior rival do pilotado de J. G. Silva.

7.º PÁREO:
Kartum pode bisar. Tem tudo a seu favor.
Nice Boy retorna preparado e num páreo acessível.

8.º PÁREO:
Impatiens volta na conta. Placê dos mais certos.
Fórum "rende" muito numa raia alagada. Sério adversário.

GRANDE HOTEL ESTORIL
LIDERANDO OS HOTEIS DO E. E. SANTO
VITORIA — E. E. SANTO
O maior, o mais luxuoso e o mais moderno Hotel do Estado
End tel — ESTORIL — Tel 2217

LICEU IMPÉRIO
ENSINA-SE CORTE E COSTURA
CONFECÇÃO DE CINTOS PLISSADOS
ACEITAM-SE ENCOMENDAS DE MOLDES
Largo de São Francisco, 26 - 12.º and. - Grupo 1220
Ed. Patriarca — Tel. 43-4284
das 15 às 17 horas

Irerê seguiu na conta: tudo para repetir

Volta a competir no terceiro páreo desta tarde o cavalo IRERÊ, enfrentando turma igual a que venceu na sua derradeira exibição. O pupilo de Rodolfo Costa seguiu em forma perfeita e hoje mesmo um pouco mais pesado tem chance segura para repetir seu último triunfo. Enfrenta distância do seu agrado e vai bem na pista pesada, sendo assim o nome central do terceiro páreo de hoje. Daí merecer êste nosso destaque como uma indicação positiva para o programa desta tarde no Hipódromo da Gávea.

VASCO VENCEU OUTRA VEZ: 2X1 NA DINAMARCA

Orlando humilhado

O que está acontecendo ao Vasco, agora, a crise em que êle se consome, a vergonha que foi trocar a chance de um bicampeonato no Rio-São Paulo e o título de Campeão do Brasil por umas míseras coroas suecas — tudo isso é castigo.

O Vasco está pagando pelo mal que faz a um homem, o seu atleta Orlando. Não o mal de recusar pagar-lhe o que Orlando pretende, mas a humilhação a que o vem submetendo, obrigando-o a cada dia a curvar mais os joelhos, ridìculamente, até cair na proposta dos que lhe apresentam a sórdida alternativa: ou aceita o que damos, ou muda de profissão.

Orlando é um escravo, e o Vasco o trata com o desprêzo que merecem os escravos. Não desce de sua importância para conversar com o servo. "Encerramos a discussão — dizem seus dirigentes — e aguardamos que Orlando renove seu contrato como queremos".

Se apelasse para a Justiça, Orlando ganharia tranqüilamente, em tôdas as instâncias. A Justiça não reconhece a existência do passe, o grilhão que impede aos jogadores o exercício do direito elementar de escolher o seu caminho e trabalhar para quem lhe pague mais. Mas não adianta ir à Justiça, porque não adianta ganhar a causa e, do mesmo modo, perder a profissão. Nenhum clube daria emprêgo a Orlando, pois todos êles se beneficiam do passe, temem denunciar o acôrdo escravagista. Só há um caminho para o jogador: curvar-se à imposição do Vasco, e é o que êle vem fazendo aos poucos — a princípio queria 3,5 milhões, depois 1,8 milhões, depois 1,5 milhões, agora quer apenas 900 mil. Êle diz que daí não passará, mas passará sim, descerá até onde o Vasco queira, a não ser que o orgulho o leve a pendurar as chuteiras.

Orlando vai se humilhar ainda mais. Humilha-se e humilha a nós todos, que assistimos, com repugnância, a êsse espetáculo indigno.

Mas esteja certo o Vasco de uma coisa: o tratamento que êle vem dispensando a Orlando já lhe está pesando como uma maldição. Perdeu bestamente o Rio-São Paulo e não vai ficar nisso. Quem aqui faz aqui paga.

EVANDRO

Maurinho ainda não veio, mas deverá vir

"Até agora Maurinho não procurou o Fluminense, nem pessoalmente, nem por intermediários e o assunto de sua transferência ainda está naquela fase de que lhe falei ontem (têrça-feira)" — disse à reportagem o dirigente tricolor, sr. José de Almeida.

Há uma oferta do Fluminense — acrescentou o sr. José de Almeida — para a aquisição do jogador paulista e uma contraproposta do São Paulo. Isso é tudo que sei, até êste momento, e não sei se o assunto evoluiu.

A QUALQUER MOMENTO

Embora o chefe do Departamento Técnico nada revelasse, sabe-se que as demarches para a compra do jogador estão em fase de conclusão, não sendo mesmo de estranhar se a qualquer momento o jogador surgir nas Laranjeiras, trazido por um dirigente tricolor.

Há a diferença de 200 mil cruzeiros pela compra do passe, pois enquanto o São Paulo insiste em 1 milhão e duzentos mil, o Fluminense tinha estabelecido a compra do jogador por 1 milhão, mas não está afastada a hipótese de o clube carioca concordar com a pretensão do São Paulo. Os entendimentos que na última sexta-feira entraram em boa fase, poderão ser concluídos a qualquer momento.

WILSON, NO RIO

O atacante Wilson, do Noroeste, de Bauru, retornou ontem ao Rio, trazendo a solução de sua transferência para o Fluminense.

O dirigente Dilson Guedes, ciente da chegada do jogador que esteve nas Laranjeiras em experiência, dirigiu-se ao hotel em que se achava hospedado, a fim de levá-lo para Álvaro Chaves e oficializar o seu ingresso no clube, custando o passe de Wilson 800 mil cruzeiros, segundo revelaram algumas fontes tricolores.

Todavia, até a hora de encerrarmos a página, tanto o dirigente como o jogador não haviam ainda chegado às Laranjeiras.

Vasco no Torneio de Paris

PARIS 20 — (FP-DC) — O Racing Club de Paris assinou definitivamente contrato com os clubes que disputarão o Torneio de Futebol de Paris, de 9 a 11 de de junho próximo.

Êsses clubes são: o C. R. Vasco da Gama, campeão, do Rio de Janeiro e vencedor do I Torneio de Paris; o A. C. Milão, atualmente líder do campeonato italiano e o Fortuna, de Dusseldorf, semifinalista da Taça da Alemanha.

PALMEIRAS NÃO TROCA FORMIGA

S. PAULO, 20 (ASAP-DC) — O Palmeiras negou que estivesse interessado na troca de Formiga pelo veterano atacante Jair, do Santos, conforme notícia veiculada nesta capital.

Em contato com a reportagem, dirigentes do Palmeiras adiantaram existir no clube um vigoroso movimento visando à permanência de Formiga na equipe.

Placar feito no 1o tempo

COPENHAGUE, 20 (FP) — A equipe de futebol brasileira Vasco da Gama, do Rio de Janeiro, bateu, esta noite, nesta capital, a seleção dinamarquesa "Staevnet Alliancen, por 2 gols a 1. No primeiro tempo, já era êsse o escore. A partida, jogada no Estádio Idraetsparken, contou com... 21.500 espectadores.

PASSO

Veto a Falcão

Vasco acha absurdo o título dado ao Santos

— Para um clube ser considerado campeão brasileiro é indispensável ter disputado e vencido um campeonato brasileiro de clubes ou um campeonato entre campeões de todos os Estados do Brasil — disse ontem ao DIARIO CARIOCA o sr. Eurico Lisboa, presidente do Vasco.

Acrescentou ainda que proclamar o Santos campeão brasileiro é um absurdo tão grande que não merece atenção. Não negou, entretanto, que o seu clube estivesse estudando todos os pontos da questão, para decidir se representará ou não junto à CBD.

POSIÇÃO DO VASCO

Em face dessas declarações, perguntou-se ao presidente do Vasco se o club havia protestado ou iria protestar junto à CBD como foi noticiado.

Respondeu o sr. Eurico Lisboa que o Vasco precisava conhecer antes o teor do ofício enviado pela CBD à União das Confederações Européias, para verificar se a CBD proclamara o Santos campeão brasileiro.

O sr. Eurico Lisboa encerrou suas declarações dizendo que se o problema fôsse colocado nesses têrmos, o Vasco seria proclamado campeão do mundo se vencesse o Real Madrid no próximo encontro a realizar-se na Espanha.

EURICO

Vasco pode ser Campeão do Mundo

TJD de S. Paulo suspende em massa

SÃO PAULO, 20 — (SP-DC). — O Tribunal de Justiça da Federação Paulista, reunido na noite de ontem, aplicou severas punições em inúmeros jogadores dos principais clubes paulistas, punindo alguns (Géo, do Palmeiras, Gino, do São Paulo, e Dorval e Álvaro, do Santos) até com a pena de 15 e 10 dias de suspensão.

O Palmeiras foi o clube mais atingido, pois teve 10 dos seus jogadores suspensos, motivo pelo qual foi obrigado a desistir da disputa de um jôgo em Belo Horizonte, com o América Mineiro.

OS PUNIDOS

Foram os seguintes os jogadores punidos pelo Tribunal Paulista: Géo, 15 dias; Romeiro, Nardo, Gérsio, Chinèzinho, Américo, cinco dias; Paulinho, Valdemar, Flávio e Dieão, 10 dias; Gino, 10 dias; Guerra, Dorval e Álvaro, 10 dias; Olavo e Bataglia, 10 dias.

O técnico Osvaldo Brandão, do Corintians, foi multado pelo mesmo Tribunal em mil cruzeiros.

Julgamento é amanhã e processo não aparece

— Há três dias estou no Rio e venho diàriamente à CBD, procurando acesso ao processo, com julgamento marcado para amanhã, sem conseguir nada de prático — disse ao DC o sr. Jaime Guimarães, advogado do grupo Augusto Carneiro que disputa a direção da Federação Baiana ao grupo Bendock Leal, em rumoroso processo.

O advogado Jaime Guimarães exerce podêres delegados pelo primeiro advogado que funcionou na causa e, sem compulsar os autos, acabará pleiteando o adiamento da sessão, contra os próprios interêsses que defende, pois os componentes do grupo Augusto Carneiro querem uma decisão rápida.

FUNCIONARIO DOENTE

Nesses três dias, em que tem procurado examinar o processo, o advogado Jaime Guimarães tem obtido sempre a mesma resposta:

"O secretário do Tribunal está doente".

ASTENIA SEXUAL

Vorobol revolucionou a medicina demonstrando a possibilidade de, restauração das energias perdidas e do vigor sexual. Chamamos pois a atenção da classe médica para a fórmula do TONOKLEN comprimidos destinada à restauração das funções genitais. Nas drogarias ou pelo reembôlso Caixa Postal 4 — Tijuca — Rio Telefone 48-8807 — Peçam literatura gratis

CASAMENTO

NO EXTERIOR — 30 DIAS Garantia de seriedade — Consulta gratis — Das 9 às 11 e das 15 às 17 — Avenida 13 de Maio 23 — Salas 715/16 — 42-9282 — DR. LEITE

Instituto de Aposentadoria e Pensões dos Marítimos

DEPARTAMENTO DE ADMINISTRAÇAO
DIVISAO DO MATERIAL

Concorrência Pública n.° 7/59, para aquisição de filmes para Raio-X. O «Diário da União», página 11.247 publicou no dia 12-5-59, Edital da Concorrência acima, a encerrar-se no dia 29-5-59, às 13 horas na Divisão do Material, Avenida Venezuela n.° 134 — 6.° andar — bloco «B».

Pelé fêz 2 dos 5 dc Recife

RECIFE, 20 — (Asap.-DC) — Num agradecimento aos torcedores que o carregaram em triunfo desde o aeroporto até o Hotel São Domingos, Pelé fêz dois gols na partida em que o Santos derrotou o Santa Cruz, ontem, por 5 x 1.

Os outros gols foram feitos por Coutinho, Pepe e Dorval, e, apesar do alentado marcador, o Santos jogou absolutamente tranqüilo, liquidando o adversário logo aos primeiros minutos de luta.

OS GOLS

Quem abriu a contagem foi Coutinho, aos 9 minutos, para Pepe e Pelé aumentarem, aos 20 e 22. Ainda Pelé elevou para , aos 45, quando Humaitá, nos 30, já reduzira a diferença.

O jôgo virou com 4 x 1 e o Santos bailou os 45 minutos restantes, sendo que aos 33 Dorval encerrou a contagem.

RENDA

O jôgo, realizado no Estádio do Santa Cruz, foi dirigido pelo sr. Anísio Morgado, da Federação Pernambucana, e rendeu cêrca de Cr$ 1 milhão.

Os times jogaram assim formados:

SANTOS — Laércio, Getúlio, Mourão e Fioti; Álvaro e Ramiro; Dorval, Afonsinho (Alfredinho), Coutinho, Pelé e Pepe.

SANTA CRUZ — Mauro, Gaspar e Maciel; Biu, Clóvis e Dódô; Sílvio, Moacir, Humaitá, Wilson e Jorginho.

Campeonato de clubes fere moral e financeiramente as federações

Antônio do Passo veta a iniciativa

— Sou contra o campeonato brasileiro de clubes que vem ferir as Federações moral e financeiramente — adiantou o sr. Antônio do Passo, firmando a posição oficial da FMF, na questão agitada depois do Rio-São Paulo, com o fito de criar um esquema capaz de indicar, com amparo na lei, o campeão do Brasil.

Declarou ainda o sr. Antônio do Passo que na próxima reunião da Assembléia Geral da Federação, marcada para a próxima semana, vai agitar o assunto, mostrando aos clubes as inconveniências da idéia, se esta fôr aceita em tôda a sua amplitude.

TAÇA BRASIL

O sr. Antônio do Passo concorda em que se regulamente a disputa de uma "Taça Brasil" de clubes, que não teria o nome de campeonato, nem prejudicaria o desenrolar do atual campeonato brasileiro de escretes regionais.

CAMPEONATO CARIOCA

Nessa assembléia da próxima semana serão estudados os problemas ligados ao campeonato carioca, principalmente, organização da tabela, entrosada e em harmonia com o calendário da CBD (assentado pelo esbôço Mendonça Falcão) e tudo que respeita ao Departamento de Arbitros.

Na oportunidade, o sr. Antônio do Passo pedirá uma data do calendário da CBD, para colocar o escrete carioca frente a um escrete estrangeiro.

Fla e Flu jogam a liderança

Na noite de amanhã, o Flamengo enfrentará o Vasco da Gama e o Fluminense jogará com o Grajaú T. C. e tanto o octa-campeão como o tricolor correm o risco de sofrer uma surprêsa.

A dupla Fla-Flu continua a dominar o Campeonato Carioca de Basquete, ambos ocupando invictos a liderança do certame, seguidos de perto pelo Sírio Libanês e Minerva.

A PROGRAMAÇAO DE AMANHA

O certame da primeira divisão da FMB ainda na fase turno atingirá amanhã a quinta etapa quando serão disputados quatro embates equilibrados. Na quadra de São Januário, o rubro-negro encontrará dificuldades para vencer a turma dirigida por Helinho, o Fluminense jogará uma cartada espinhosa com o Grajaú no ginásio das Laranjeiras, o Tijuca preliará em seus domínios contra o Sírio e finalmente o Riachuelo irá à quadra do Mourisco jogar com o Botafogo e tentar a sua primeira vitória.

A CLASSIFICAÇAO ATUAL

A situação atual dos 9 clubes concorrentes ao título de 1959 é a seguinte:

1° lugar — Flamengo e Fluminense — 4 jogos e 4 vitórias; 2° Sírio e Minerva — 4 jogos, 2 vitórias e 2 derrotas; 3° — Botafogo, Grajaú, Vasco da Gama e Tijuca T. C — 3 jogos, 1 vitória e 2 derrotas; 4° — Riachuelo — 4 jogos e 4 derrotas.

Nova rodada do Carioca de Volibol

O Campeonato Carioca de Voleibol Masculino terá continuação hoje à noite com a disputa de quatro jogos referentes à 6.ª rodada do returno.

A atração da noitada será o encontro entre o Botafogo e o CIB na quadra do Mourisco, com as duas equipes tècnicamente credenciadas para oferecerem bom espetáculo.

O PROGRAMA

Para a etapa de hoje a FMV organizou o seguinte programa:

Botafogo x CIB — quadra do Mourisco — juízes: Valter Alves e Edison Fonseca;

Fluminense x América — nas Laranjeiras — juízes: Luciano Segismundo e G. Guimarães;

Vasco x Flamengo — na quadra de São Januário — juízes: Juvenil Batista e Wilson Costa;

Sírio x Tijuca — na quadra coberta da Gávea — juízes: Pedro Morais e Virgílio Geotee.

O VOLEI BRASILEIRO NO PAN-AMERICANO

A Confederação Brasileira de Voleibol está tomando as primeiras providências para a organização e preparação do quadro nacional que participará dos Jogos Pan-Americano em Chicago. Aos atletas convocados foram distribuídos formulários, necessários para a confecção de uma ficha completa dos que integrarão a seleção da CBV.

ADAUTO

Henrique é nosso

Abílio Couto na prova Capri-Nápoles

Abílio do Couto, o primeiro nadador brasileiro que conseguiu atravessar a nado o Canal da Mancha e que chegou próximo ao récorde, foi convidado para realizar a travessia Capri-Nápoles.

O convite foi feito diretamente ao nadador paulista, pelos promotores da tradicional competição, face não só a sua atuação na prova do ano passado mas também o êxito alcançado na Mancha.

NA CBD

O nadador levará o convite à CBD, que deverá custear a sua ida ao mesmo tempo que ensejará a sua participação na próxima travessia do Canal da Mancha.

Além do feito do nadador brasileiro, há a destacar o seu relatório da travessia da Mancha, relatório êsse considerado como ímpar nos anais desportivos, pelo estudo que contém cada detalhe, e que mereceu os melhores elogios da Diretoria da CBD.

Vasco procurou Fla, mas Henrique não sai

— O Flamengo foi procurado, realmente, pelo Vasco da Gama para discutir a possibilidade da venda do jogador Henrique — confessou ontem ao DC, o sr. Adauto Magalhães Castro, vice-presidente do Departamento de Futebol do clube rubronegro, adiantando, porém, que em hipótese alguma o craque será negociado.

Informou o sr. Adauto Magalhães Castro, na ocasião, que as negociações entre o seu clube e Henrique estão interrompidas no momento. "Já encaminhamos a Henrique a proposta do clube — frisou. Agora só nos resta esperar que o jogador se disponha a renovar, convencido que o clube não está disposto a fazer concessões".

COPOLILO RENOVOU

Durante a palestra com o repórter, o vice-presidente do Departamento de Futebol do Flamengo ofereceu uma boa notícia à torcida rubro-negra: Milton Copolilo, que foi promovido a titular na equipe com a saída de Pavão, renovou contrato por mais dois anos

Pelo novo contrato, Milton Copolilo garantiu "luvas" de 200 mil cruzeiros e salário mensal de 20 mil

INTERESSE DO VASCO

Sôbre o interêsse manifestado pelo Vasco da Gama no jogador Henrique, o sr. Adauto Magalhães Castro ressaltou de saída a lisura com que se portou o campeão carioca no caso.

— Fomos procurado — informou por dois dirigentes do Vasco: os srs. João da Silva e major José Iraci, os quais demonstraram clara e francamente que o Vasco se interessava por Henrique, mas que não desejava em hipótese alguma atrapalhar os entendimentos que o Flamengo realizava com o seu jogador. O Flamengo compreendeu o gesto dos dois dirigentes vascaínos, mas declarou a impossibilidade de negocar o craque

O vice-presidente rubronegro disse que, durante a conversa, os dirigentes do Vasco afirmaram que o seu clube precisa de Henrique para solucionar um problema crucial de sua equipe, ao que êle, Adauto, respondeu com tôda a franqueza:

— E por acaso o Flamengo também não precisa dêle?

NAO VENDERA

Afirmando que o seu clube não deverá afastar-se da proposta que fêz a Henrique — 400 mil de "luvas" e 25 de salário mensal — o sr. Adauto Magalhães Castro declarou que não mais procurará o jogador.

— Quando êle se mostrar disposto a renovar — acrescentou — eu estarei às suas ordens no meu escritório.

Quanto à possibilidade de venda do craque, o dirigente rubro-negro foi muito claro ao adiantar a posição do seu clube:

— O Flamengo quer Henrique em suas fileiras e não admitará em hipótese alguma a sua venda

FÉRIAS DE SOLICH

Por fim, informou o sr. Adauto Magalhães Castro que o Flamengo está disposto a conceder um mês de férias ao técnico Fleitas Solich, que teria manifestado, dias atrás, desejo de conseguir uma licença de quatro meses.

Almir "ficou bom" em apenas 24 horas

— Almir foi levado ao dr. Mário Jorge porque o dr. Valdir Luz estava na Europa e o Vasco não poderia levar jogadores para fazer turismo na Europa — declarou ao DC o presidente Eurico Lisboa.

Explicou o sr. Eurico Lisboa que, não tendo Almir jogado contra o Santos, no domingo, alegando falta de condições físicas, o clube não poderia mandá-lo para a Europa, na segunda-feira, sem estar convencido de que o atleta poderia ser utilizado pelo técnico.

NÃO SE APRESENTOU

Afirmou ainda o presidente do Vasco que Almir havia sido dispensado do escrete no mesmo dia em que foram dispensados Pelé e Zito. Apesar disso não fêz treinamento com bola, alegando sentir dôres nos musculos da perna, nem muito menos jogou contra o Santos.

No dia seguinte, segunda-feira, Almir teria procurado o sr. João Silva, pedindo-lhe para viajar e dizendo que estava em condições de jogar. Em face disso, e considerando que Almir não pudera participar de uma partida de grande responsabilidade, 24 horas antes, decidiu-se levá-lo ao dr. Mario Jorge.

NÃO HA NADA

Frisou o sr. Eurico Lisboa que tanto o Vasco desejava apenas conhecer seu estado físico e ter certeza de poder utilizá-lo, que o fêz embarcar, logo depois que o dr. Mario Jorge o aprovou. Almir fêz radiografias da perna e, segundo a palavra do especialista, poderá jogar dentro de mais alguns dias, desde que intensifique os exercícios físicos.

Finalizou o sr. Eurico Lisboa dizendo: "Almir queimou-se porque o levamos a um especialista, tanto que disse aos jornais estar desgostoso porque não confiamos nele. Esqueceu-se, entretanto, que 24 horas antes, não jogara contra o Santos por falta de condições físicas.

Nelinho para o Flamengo

SALVADOR, 20 — (SP-DC) — O jogador Nelinho, médio da equipe do Vitória, poderá transferir-se para o Flamengo, do Rio de Janeiro, desde que o clube carioca se disponha a pagar 700 mil cruzeiros pelo seu passe.

O médio Nelinho despertou a cobiça do Flamengo durante a excursão realizada pelos rubronegros nesta capital, logo após a disputa do campeonato carioca, ocasião em que o técnico Fleitas Solich o convidou para fazer experiências na Gávea.

CEDERA O PASSE

Na época da excursão dos rubronegros à Bahia, Nelinho e o seu clube não aceitaram o convite do Flamengo, mas êste voltou agora à carga e conseguiu que o Vitória fixasse o preço do passe do jogador. Por 700 mil cruzeiros, Nelinho irá para o Flamengo.

CURA RAPIDA

Vasco não gostou de Almir ficar bom de repente

Tropeça projeto de casa própria

Não foi votado ontem pela Comissão de Educação da Câmara o projeto abrindo crédito especial de Cr$ 150.000.000,00, para aquisição de casa própria para os campeões mundiais de futebol.

Isso porque o deputado Dirceu Cardoso pediu vista do parecer do deputado Aurélio Viana, que foi contra a aprovação do projeto, pois acha que o govêrno, antes de auxiliar jogador de futebol, bastante agraciados, deve pensar em auxiliar efetivamente nossos ex-pracinhas, que lutaram nos campos de batalha da Itália.

FLA E FLU NO AMAZONAS

MANAUS, 20 (ASAP-DC) — Convidado pela Federação Amazonense de Futebol para realizar duas apresentações nesta capital, o Fluminense, do Rio de Janeiro, concordou e marcou para o próximo mês de junho a vinda de sua equipe.

Aquela entidade mantém agora entendimentos com o Flamengo, para uma pequena temporada do time rubronegro carioca em gramados amazonenses.

BANCO REAL BRASILEIRO S.A.

ASSEMBLEIA GERAL EXTRAORDINARIA

Ficam convidados os Srs. acionistas a comparecerem à Assembléia Geral Extraordinária do BANCO REAL BRASILEIRO S. A., a realizar-se, na sede social, na Rua São José, n° 48, nesta Capital, no próximo dia 2 de junho, às 11 horas, a fim de deliberarem sôbre a proposta da Diretoria, já aprovada pelo Conselho Fiscal, para o aumento do capital da Sociedade. Rio de Janeiro, 19 de maio de 1959. — (a.) Geraldo Gomes de Lemos — Diretor Superintendente; — Carlos Neto Teixeira — Diretor.

Aconteceu na...Polícia

A turma teve como incumbência apanhar em flagrante Lucio, o contraventor que faz ponto nas proximidades do Largo do Santo Cristo, na Gâmboa. Com o máximo cuidado, os policiais foram se aproximando da «fortaleza» situada numa rua próxima, fim no alto. Na esquina lá estava calmamente o popular «bicheiro». Ao ver os policiais abriu a bôca num grande sorriso.

— O negócio não é para rir, meu velho. Vamos rebentar a tua «fortaleza».

— Vão se cansar à toa. Não vão encontrar nada. Nem material, nem empregados e muito menos apostadores. Está tudo limp'nho.

— Estás tão confiado assim?

— Pudera. Fui informado de que vocês iam aparecer hoje e tomei minhas providências. Homem preven'do vale por dois.

Os policiais se entreolharam e voltaram do caminho. Regressaram à repartição.

•

Uma reportagem publicada em uma revista assegura a existência de um clube que recolheria, mensalmente, de negociantes, cêrca de Cr$ 10 milhões de cruzeiros que depois seriam divididos entre policiais encarregados de fiscalizar a execução das tabelas da COFAP. Embora sem aduzir nenhuma prova concreta a acusação tem provocado comentários. Uns acham a quantia que se diz arrecadada muito grande, outros porém consideram-na mais ou menos certa.

— Dez milhões, meu velho, é muito dinheiro.

— É ou não é. Tudo depende das vantagens que possam auferir os interessados.

— Mas sòmente estão tabelados o leite, pão e algumas verduras. O resto está liberado. O que mais rende está fora de tabela.

— Está certo. Não se esqueça porém que o uso do cachimbo deixa a bôca torta.

•

A conversa entre os dois comissários tinha lugar no restaurante da Avenida Gomes Freire.

— Os marginais que fugiram do presídio da Ilha Grande não trouxeram arma nenhuma.

— Nem tão pouco prometeram matar ninguém da polícia ou fora dela.

— E como se expl'ca, então, a ameaça que dizem foi feita pelo «Mamão»?

— Cherchez la femme!

Lacerbaíba

DESAPARECEU MISTERIOSAMENTE UM IRMÃO DO JUIZ SOUSA NETO

ACHARAM BICICLETA E ÓCULOS VERDES

Os srs. Ivan Gomes Santos e Arindelmo da Silva Barros entregaram ontem no 10º DP dois objetos encontrados na rua: uma bicicleta sem marca e sem número, encontrada abandonada na rua Visconde do Rio Branco, esquina de República do Líbano, e óculos de lentes verdes, de armação prêta, filetados com metal amarelo.

Os legítimos donos dos objetos deverão procurá-los naquela dependência policial.

SUSPENSO POR DORMIR

Ao ser procurado na delegacia onde estava de plantão, o comissário Ernesto Machado, segundo ficou apurado em inquérito, se recusou, altas horas da noite, a atender os solicitantes, por estar com sono. Em vista do sucedido, o chefe de Polícia, em ato assinado, suspendeu o delegado por quatro dias.

Localizado no Leblon o menino de onze anos

O menino Juvêncio Meneses de Sousa, de 11 anos, irmão do juiz Sousa Neto, presidente do 1.º Tribunal do Júri, que tinha desaparecido às 11 horas da manhã, após assistir às aulas do Colégio Municipal Cócio Barcelos, na Rua Barão de Ipanema, foi encontrado pela polícia, nas primeiras horas de hoje, em casa de um parente afastado no bairro do Leblon.

Durante o dia inteiro, as autoridades do 2.º DP vasculharam o bairro de Copacabana, sem achar qualquer pista do garôto, e nesta madrugada o delegado Edgar Pires de Sá, acompanhado do juiz Sousa Neto, dirigiu-se ao Leblon, a fim de recolher Juvêncio.

QUEIXA DO JUIZ

Logo que foi comunicado a respeito do desaparecimento de seu irmão o juiz Sousa Neto, presidente do 1.º Tribunal do Júri, compareceu ao 2.º Distrito Policial, apresentando queixa ao comissário Gama e Silva.

Disse o juiz que Juvêncio saíra cedo de casa, com destino ao colégio Cócio Barcelos. As 10 horas deixou o estabelecimento de ensino, não regressando à casa.

As autoridades do 2.º DP, orientadas pelo delegado Pires de Sá, iniciaram, logo após a queixa, inúmeras diligências para descobrir o paradeiro do menor desaparecido. Tôda a cidade foi vasculhada, conquanto os trabalhos da polícia também tenham sido dificultados pelas fortes chuvas que caíram ontem sôbre a cidade.

O delegado compareceu ainda à residência de inúmeros colegas de Juvêncio, porém nada de positivo logrou apurar.

A reportagem do DIÁRIO CARIOCA ouviu ontem à noite o juiz Sousa Neto, em sua residência, na Avenida N. S. de Copacabana, onde também mora Juvêncio.

—Não sei a que atribuir o desaparecimento de meu irmão — disse o juiz Sousa Neto — pois êle jamais iria para a residência de alguém, sem antes pedir a mim ou a outro seu parente permissão para tal. Juvêncio é um menino calmo e dificilmente passaria muitas horas fora de casa. Estou acompanhando o trabalho da polícia, pessoalmente, pois receio pela sorte de Juvêncio.

O juiz Sousa Neto é o mesmo do caso Aída Curi, que impronunciou os acusados Ronaldo Guilherme e o porteiro Antônio João de Sousa.

MATERIAL APREENDIDO

O delegado Werter Losso mostra ao repórter do DC o vasto material apreendido durante seus trabalhos

Môça perdeu sua memória

Uma moça de boa aparência, apresentando sintomas de perda de memória, compareceu ontem ao 9.º DP, onde informou ter passado por um lugar de muita água, e não precisou detalhes sôbre sua identidade.

De estatura média, cêrca de 23 anos, morena, a jovem trajava blusa e casaco vermelhos, saia côr de rosa e sapatos bege, conduzia sombrinha, também vermelha, e uma sacola marron, e usava brincos e um anel com a gravação "José".

INFORMAÇÃO

As autoridades encaminharam a jovem para o Pronto Socorro Psiquiátrico e presumem que ela tenha viajado de navio ou lancha. Qualquer informação deverá ser solicitada no 9.º DP ou naquele hospital.

Duas delegacias sem água faz dois dias

Apesar do forte temporal que desabou ontem sôbre a cidade, a Delegacia de Vigilância e a Delegacia de Roubos e Falsificações estão, há dois dias, sem uma gôta dágua em suas dependências, principalmente nos cubículos dos presos.

Enquanto as águas da chuva invadiram a rua da Relação impedindo o acesso normal de pessoas ao prédio da Polícia Central, foram pedidas pipas dágua para encher as caixas do edifício policial, situado no número 55 daquela rua.

DIFICULDADES

Por outro lado a, Rádiopatrulha sofreu pesadamente com o temporal, registrando-se grande dificuldade na recepção e transmissão pelos rádios já absoletos e gastos.

Tentando comunicação com as viaturas através de telefones instalados em botequins e outros estabelecimentos comerciais, a estação central da RP vem encontrando inúmeras dificuldades para atender os chamados, pois as rêdes telefônicas não satisfazem. Devido ao forte aguaceiro, vários carros da Rádiopatrulha ficaram enguiçados.

A validade da fôlha corrida é transitória

Foi estabelecido em portaria ontem assinada pelo chefe de Polícia, general Amauri Kruel, que a fôlha corrida e o atestado de antecedentes fornecidos pelo Instituto Felix Pacheco terão efeitos puramente civis e validade transitória.

Diz a portaria, em seus diversos itens, que o referido instituto fornecerá êsses documentos mediante requerimento dos interessados e que do atestado de antecedentes não constarão as notas relativas a fatos dos quais não tenha resultado inquérito ou processo.

OUTRAS DISPOSIÇÕES

A fôlha corrida dispõe a portaria, consignará o fato de não estar o requerente respondendo a qualquer ação penal ou inquérito policial, nem haver sofrido condenação que não tenha tido a sua punibilidade judicialmente declarada extinta. Por sua vez, o atestado de antecedentes consignará a natureza de cada infração atribuída ao requerente, os artigos da lei a ela correspondentes, a data da instauração do inquérito ou do processo e a sentença final.

Casas de jogos são fechadas em Meriti

Seis "fortalezas do jôgo do bicho", localizadas no centro de São João de Meriti, foram fechadas durante o dia de ontem, pelo delegado Werter Lósso e sua turma, cumprindo determinações do governador Roberto Silveira.

Farto material foi apreendido, inclusive roletas, sendo remetido ao Instituto de Polícia Técnica. O titular da delegacia de São João de Meriti não informou ao DIARIO CARIOCA o número de apostadores detidos mas afirmou que as sindicâncias continuarão, até que aquêle município "fique limpo do jôgo de azar".

AUTORIDADE DISFARÇADA

Na "fortaleza" da Rua São Mateus, explorada pelo contraventor conhecido por "Bauer", o delegado Werter Losso conseguiu penetrar de óculos escuros e camisa esporte, passando por apostador.

Depois de ter participado de uma rodada e examinar muito bem como agiam os jogadores profissionais a autoridade entrou em ação, fato que causou grande surprêsa nos viciados da roleta, do baralho e dos dados. Todavia "Bauer", que conhecia o delegado, ao vê-lo entrar disfarçado tratou de fugir.

INÚMERAS PRISÕES

Sem precisar o número de detenções efetuadas ontem, durante a "caça aos contraventores", afirmou o delegado ao DC que inúmeras pessoas encontradas nas seis "fortalezas do jôgo do bicho" foram capturadas e conduzidas para a delegacia de Meriti, inclusive as que estavam jogando "ronda" na casa de diversões da Rua Nossa Senhora das Graças".

ALGUNS CONTRAVENTORES

Dentre os inúmeros contraventores detidos pelo delegado Werter podemos citar os seguintes: Paulo Monteiro — Altamiro Maximo — Rodoval Ribeiro — Arnaldo Queiroz — Jorge Espósito — Henrique Camos — José Rocha Ribeiro — Osvaldo Moreira — Ildo da Rocha — Manuel Santana — José Gonçalves de Sousa — Arnaldo Nascimento — Valdir Gomes da Silva — Jorge da Silva — Irani Vicente Ferreira — Gildo Grossi' — Renato Ferreira da Silva — Jair Franco e Oscar da Silva.

Todos êstes contraventores foram autuados e, em seguida, postos em liberdade.

Júri aceita legítima defesa com excesso

João Batista Lentine Lopes foi condenado ontem à tarde a 18 meses de reclusão pelo juiz Bandeira Stampa, presidente do 2.º Tribunal do Júri e, depois, sôlto por "sursis". O júri aceitou a tese da legítima defesa com excesso culposo.

João Batista foi acusado de ter morto a tiros de revólver José Correia de Sousa e ferido sua amante Carlota Palari Val, no dia 27 de setembro de 1958, na sua residência, na Rua Cirilo da Silveira.

O CRIME

João Batista Lentine, desejando vender um imóvel de sua propriedade, aceitou José Correia de Sousa como seu corretor. Fêz um contrato de gratificar com a importância de Cr$ 10 mil se fôsse o imóvel vendido a vista, por Cr$ 200 mil. José Correia fêz o negócio pelo preço estipulado, porém com uma entrada de Cr$ 70 mil e o restante a prazo. Exigiu a gratificação, o que lhe foi recusado, por não ter agido de conformidade com o acôrdo feito com o proprietário.

Para evitar confusão, João Batista ofereceu ao corretor Cr$ 5 mil no ato do recebimento da entrada e o restante da gratificação quando lhe fôsse paga a primeira prestação. O corretor não aceitou e travou uma discussão com João Batista. Em dado instante meteu a mão numa pasta que carregava, a fim de retirar um revólver e alvejar o proprietário. Mais ligeiro, porém, êste sacou de sua arma e o feriu mortalmente. A amante de João Batista meteu-se na confusão, para evitar um homicídio e foi ferida pelo próprio acompanhante.

INTERNADO

Mesmo ferida Carlota Palari atracou-se com o seu amante, a fim de tomar-lhe o revólver, e um tiro foi disparado contra o próprio João Batista, que fugiu do local para ser internado momentos depois no Hospital Carlos Chagas, onde permaneceu durante seis meses. Após dar baixa daquele hospital foi apresentado por seu advogado ao delegado do 25.º Distrito Policial, sendo aberto um inquérito policial.

LEGÍTIMA DEFESA

Os advogados Ismar Viana e Silva e José Castro Freire, defensores do acusado apresentaram a tese de legítima defesa.

O promotor classificou o delito de excesso culposo, após ter sido mostrado aos jurados a pasta contendo o revólver de José Correia, "prova irrefutável da legítima defesa".

Negociante se queixa de amiga à polícia

Por ter sido roubada de sua carteira uma letra de câmbio no valor de Cr$ 200 mil, contra a firma Barudi & Cia. Ltda. e posteriormente avisado por esta que em São Paulo a letra fôra exibida, já endossada, constando como sacador Consuelo Sen Suarez, sua conhecida, o sr. Felipe Kalaf apresentou queixa à Delegacia de Roubos e Falsificações.

O sr. Felipe Kalaf, em janeiro último, procurou alguns bancos desta capital a fim de conseguir o desconto da letra e foi num dêsses estabelecimentos que notou não estar mais em sua carteira a letra cambial.

VELHA CONHECIDA

Esclareceu às autoridades o sr. Felipe, que Consuelo é um conhecimento seu de longa data, com a qual mantinha relação de amizade e a quem costumava visitar periòdicamente. Adiantou que ela mora nesta capital à rua Senador Vergueiro, 174, apto. 303, e o endossante da letra é José Grecco, estabelecido no "Mercadinho D. Bosco", no Largo Coração de Jesus, em São Paulo. Em sua queixa, o comerciante também apresentou suas testemunhas, solicitando a apreensão da referida letra.

COMUNICOU

Roubado seu documento, o comerciante comunicou à firma Barudi e solicitou que esta não pagasse a importância. Aproximando-se a data do término do prazo, sem que alguém tivesse procurado a firma, fêz publicar no "Diário Oficial" um aviso à praça isto a 10 de abril último. Dias depois, foi surpreendido com um telefonema da firma Barudi, quando seu diretor avisara que fôra chamado a um escritório de advocacia da capital bandeirante onde lhe fôra exibida a letra já endossada.

NADA AINDA

O comerciante Antônio Pereira da Silva Lemos (foto) que trocou tiros com o detetive Juvenal de Carvalho, que, está internado em estado gravíssimo no HSA, não se apresentou ainda ao delegado Werter Losso, de São João de Meriti, mas deve fazê-lo possivelmente, hoje

PROFESSÔRES DE POLÍCIA

Dentre as novas designações de professôres para a Escola de Polícia, assinadas ontem pelo general Amauri Kruel, figuram as dos srs. Fernando Bastos Ribeiro para a catedra de investigação criminal e do inspetor de Polícia Política Caio Bruno Molitermo, para manejo de armas e prática de tiro. O delegado Bastos Ribeiro é o atual responsável pela Delegacia de Roubos e Falsificações e o inspetor Caio, ex-chefe do Setor Fotográfico da DPS.

FOTÓGRAFO PRESO

O ministro da Justiça decretou ontem a prisão, por 90 dias, do fotógrafo Valdemar Aleixo Marques, indiciado como autor do desvio de material do serviço Fotográfico da Divisão de Polícia Técnica.

Kruel pune policiais após ouvir vereador

O vereador Osmar Resende, que se viu envolvido, na segunda-feira, num incidente de rua com vários guardas do trânsito, estêve, ontem, com o chefe de Polícia que, após ouvir o relato da ocorrência, lhe prometeu punir os policiais que, segundo afirma, teriam agido atrabiliàriamente.

Falando à reportagem, o vereador confirmou que um dêles para colocá-lo em má situação perante os transeuntes que assistiam ao fato, atribuíra-lhe o atropelamento de uma senhora em adiantado estado de gestação, à qual não dera assistência, e que outro, em cumprimento de ordem emanada da Tôrre Central da Rádiopatrulha, o atirara no interior de uma viatura daquela repartição policial.

FICOU DESESPERADO

Após salientar que já conhecia o chefe de Polícia, general Amauri Kruel, a quem de certa feita, quando secretário de Agricultura da Municipalidade, concedera auxílio para o seu sítio, o sr. Osmar Rezende afirmou que ficou de tal forma desesperado que, se portasse, na ocasião, uma arma talvez tivesse atirado contra seus agressores e detratores.

SOUBE PELOS JORNAIS

O sr. Osmar Rezende, depois de entrevistar-se com o chefe de Polícia, estêve na Divisão de Polícia Política, cujo diretor, coronel Danilo da Cunha Nunes, lhe afirmou, diante da reportagem, "que só soubera do lamentável incidente no dia seguinte, pela leitura dos jornais".

DOENÇAS DA PELE
Sífilis Câncer Eczemas Verrugas Espinhas Queda do Cabelo Furúnculos etc
Dr. Agostinho da Cunha
Assembléia 73 Tel 42-1155 45-1218 Das 16 às 19 horas

SÃO JOSÉ DOS CAMPOS
— CAMPOS DE JORDÃO —
Ônibus diários e diretos para São José dos Campos e dando ligações com Campos de Jordão Admire o progresso de São José e goze as delícias de Campos de Jordão
Informações e venda de passagens — Estação Rodoviária — Praça Mauá — (balcão da administração: Tel 23-3414) Em São José dos Campos — Bar Santa Helena — Rua 15 de Novembro, 112 — Tel.: 442 Aceitam-se encomendas e alugamos ônibus especiais.

RÁDIO EMISSORA DE MACAÉ
Frequência: 820 Kcs. — Onda: 365.85 metros
ESTÚDIOS:
Av. Presidente Sodré, 22 — Tel. 231
ESTAÇÃO TRANSMISSORA:
Av. Duque de Caxias — B. Cisc. de Araújo
MACAÉ — ESTADO DO RIO
Uma voz a serviço do povo fluminense

A FÁBRICA NACIONAL DE MOTORES, S/A
comunica a transferência do escritório de sua sede social, a partir do dia 18 de maio corrente, para a
PRAÇA MAUÁ 7, 14o. ANDAR
RIO DE JANEIRO

Teatros e Boites
Programa para sua Noite

FBT
Últimos dias — Só até dia 31!
A Compadecida
(6.º MES DE SUCESSO)
TEATRO DULCINA TEL.: 32-5817
HOJE AS 16 E AS 21 HORAS — Na Vesp. preços reduzidos — Ar refrigerado
— PRÓXIMA ESTRÉIA DA F.B.T.: «TIA MAME»

TEATRO DO RIO
ANUNCIA
A PEÇA DE «SUSPENSE» QUE BATEU TODOS OS RECORDES DO TEATRO INGLÊS! SETE ANOS EM CARTAZ! 2.534 REPRESENTAÇÕES!
"A RATOEIRA"
de Agatha Christie
ESTRÉIA HOJE AS 21 HORAS — SOB O PATROCINIO DA SOCIEDADE TEATRO DE ARTE NO
TEATRO SÃO JORGE
AGORA PERFEITA REFRIGERAÇÃO

JOANA D'ARC
APRESENTA A REVISTA
"Mulher ... Só Daquele Jeito"
De Meira Guimarães e Roberto Ruiz
Com Evilazio, Saluquia, Pedro Dias, Valéria Amar, Manuel Vieira (ator (conc.). Atrações: Antônio Martins e Alicia Robatini — Um espetáculo à base de comicidade e bom-gôsto.
SUPER PULMAN . . . . . . Cr$ 120,00
CADEIRA . . . . Cr$ 60,00
Estréia, amanhã, às 21 hs. no CARLOS GOMES

WALTER PINTO
apresenta no TEATRO RECREIO
VIRGINA LANE — WALTER D'AVILA — JOSÉ VASCONCELOS — PAULO CELESTINO
no Espetáculo máximo de 1959
HOJE 2 SESSÕES: AS 20 E 22 HORAS
TEM BUBUBÚ no BOBOBÓ
COM LAMPADAS E SISTEMA DE SOM DA PHILIPS DO BRASIL — AMANHA VESPERAL C/ 50% DE ABATIMENTO

TEATRO MUNICIPAL
TEMPORADA DO CINQUENTENARIO
Amanhã, 6.ª feira, às 20,45 horas
8.ª RÉCITA DE ASSINATURA
IZAHT
Ópera em 4 atos de HEITOR VILLA LOBOS
BILHETES À VENDA

LITTLE CLUB
DOLORES DURAN
MAGÉ E SEU TRIO
e no
bar CANGACEIRO
HOJE E TODAS AS NOITES
TED MORENO
(DISCO DE OURO REVELAÇÃO DE 58)
RIBAMAR
MIRIAM ROY
ABERTO A PARTIR DAS 17 HORAS

BOOKER PITTMAN
continua em pleno apogeu diàriamente, a partir das 19 hs.
PLAZA — BOITE RESTAURANTE
AVENIDA PRADO JUNIOR, 258 — TEL.: 57-1870
Dir. MAURÍCIO LANTHOS
E o famoso cronista social IBRAHIM SUED disse na sua conceituada coluna social de "O Globo" — Está esplêndido o conjunto musical de Booker Pittman no PLAZA BOITE
Não se esqueça: HI-FI BAR RESTAURANTE
(a casa preferida pela sociedade carioca) — AVENIDA PRINCESA ISABEL, 63 — Refrigeração perfeita — Cozinha nacional e internacional — Com os últimos sucessos em HI-FI

PIGALLE night Club TEL. 47-2438 AV. ATLÂNTICA 4.206
POSTO 6 — ESQUINA DE JOAQUIM NABUCO
De Paula apresenta tôdas as noites à 1 hora sensacional Show com atrações e
STRIP-TEASE
COM OS MAIS LINDOS MODELOS DO RIO!

CIRCO SARRASANI
3 PICADEIROS
INGRESSOS ESGOTADOS
PARA A VESPERAL DE HOJE
Bilhetes à venda sòmente para a sessão das 21 horas
AV. PRESIDENTE VARGAS — Esq. Santana

RAIOS X Dr. Victor Côrtes
Exames radiológicos em residências
TOMOGRAFIAS
Diàriamente das 8 às 11 e das 14 às 17 horas
RUA ARAÚJO PÔRTO ALEGRE, 70
9.º andar — Tel.: 22-5330

CONCLUSÕES DA 12.ª PÁGINA

Alunas de . . .

ções do peticionário Arlindo Baumgarten segundo o qual os estatutos de inscrição determinam que os exames sejam públicos. Afirma ainda o peticionário que os exames não obedeceram a êste requisito.

As alunas não se conformam com a decisão do diretor Lima Padua em tornar públicos os exames, por vários motivos, entre êles os seguintes: somente êste ano, com a reprovação da filha de um oficial do Exército amigo da comissão artística, é que o sistema antigo vai ser modificado; não lhes seria agradável realizar provas de balé em presença de público numeroso, formado quase inteiramente de pessoas leigas no assunto; a presença dos pais das candidatas provocaria muitas discussões.

MAGDALA

A sra. Magdala da Gama Oliveira, diretora durante muitos anos da Escola de Danças Clássicas do TM, pediu demissão do cargo em caráter irrevogável, por não concordar com a decisão da comissão artística, referendada pelo sr. João de Lima Pádua. Em conseqüência, a sra. Maria Olenewa, diretora do Corpo de Baile, foi convidada para assumir o lugar da demissionária.

As alunas só não entrarão em greve amanhã se o diretor do TM desistir do exame de segunda época para oito das 107 candidatas reprovadas. Se isto acontecer, a sra. Magdala da Gama Oliveira a quem já foram feitos vários apelos, reassumiria o cargo do qual pediu demissão. "Não permitiremos, declarou a aluna Léda da Silva, que haja proteção nos exames da Escola de Danças Clássicas do Teatro Municipal".

Homens-Rãs . . .

ção da companhia é péssima, tanto assim que o pagamento dos empregados está em atraso há vários meses, e terá de ser feito parceladamente.

Quanto aos prejuízos causados pelo acidente, disse que sobem à cifra de Cr$ 2 milhões. A lancha "Atreco" não estava segurada.

SOBREVIVENTES

Arlindo José da Costa e Armando Pereira Leal foram os únicos passageiros atendidos no Hospital Sousa Aguiar. Não estavam feridos, e sim acometidos de forte crise nervosa.

A lancha "Jacanã" recolheu os seguintes náufragos: Custódio dos Santos, Benedito Benício da Silva, Gilberto Soares, Ademar Avelino da Silva, Alvaro Alves Assis Filho, José de Almeida, Aquiles do Espírito Santo e uma senhora não identificada. Algumas dessas pessoas sofreram ligeiros ferimentos, mas não procuraram socorro médico em hospitais. Outros passageiros, não identificados, foram recolhidos por outras embarcações. Alguns nadaram até a praça 15 e até a Ilha Fiscal.

Parecer pró . . .

dados requeridos pelos generais Juarez Távora e Hugo Silva, em cujos processos não prevaleceu a tese ora invocada de que os oficiais da Reserva estariam isentos de medidas disciplinares.

RESPEITO

Ainda em defesa de seu pronunciamento, o sr. Alceu Barbedo citou o artigo 13 do Decreto-lei 9.698, que estabelece: "A disciplina e o respeito à hierarquia devem ser mantidos em tôdas as circunstâncias da vida, entre os militares da ativa ou da reserva, reformados ou asilados".

O processo irá agora a julgamento do tribunal pleno do Tribunal Federal de Recursos.

Lady de 70 . . .

empreendia um cruzeiro marítimo pelas Índia Ocidentais, veio a conhecer lord Robert Baden Powell, a quem, apesar da diferença de idade existente entre ambos, veio a desposar. Contava então 23 anos e Baden Powell 55.

Desde logo entregou-se a atividades sociais, acompanhando o marido que, quatro anos antes, fundara, com uma irmã, Agnes, o Bandeirantismo. Dois anos depois, lady Baden Powell ocupava o cargo de Comissária Regional do Sussex e, em 1918, recebia o «Gold Fish», a mais alta condecoração do bandeirantismo inglês, só a ela concedida.

NO BRASIL

Ao terminar a 1.ª Grande Guerra, lady Baden Powell escreveu uma carta às mulheres brasileiras, pedindo-lhes que se interessassem pelo bandeirantismo, da qual foi portador um amigo da família, sr. Barclay, que, vindo ao Brasil a negócios, aqui a entregou a sir Henry Linch. Êste e sua irmã Adele promoveram, então, uma reunião, no dia 30 de maio de 1919, da qual resultou a fundação do bandeirantismo no nosso país.

CONDECORAÇÕES

Dame Grand Gross of the British Empire, título honorífico recebido, em 1930, do rei George V, mais tarde, em sinal de gratidão pelos serviços que seu marido prestara à pátria, recebeu do rei Jorge VI, o direito de morar, pelo resto de sua vida, num apartamento de Hampton Court Palace, antiga residência dos monarcas britânicos. Possui também a Ordem da Rosa Branca da Finlândia, a Ordem da Mulher Polonêsa, a Ordem do Jubileu de George V e a Ordem da coroação de Jorge VI.

Piedade não . . .

centro de recuperação local. Ao retornar, resolveu construir um centro idêntico no Rio de Janeiro. Durante cêrca de um ano e meio a ex-campeã dedicou-se inteiramente às 78 pessoas, em sua maioria absoluta crianças, que treinava numa pequena piscina de 2m x 4m, existente na casa de uma amiga, na Rua Martins Ferreira. Piedade Coutinho começava a trabalhar às 7 horas e só parava às 15 horas, quando ia almoçar. A revista norte-americana "Times" na ocasião fêz uma reportagem que publicou com destaque, elogiando o trabalho pioneiro da nadadora. A Embaixada dos Estados Unidos enviou dois médicos para verificar os resultados obtidos por Piedade Coutinho e em seguida, por intermédio do Ponto IV, foi-lhe oferecida uma viagem aos Estados Unidos. Entretanto Piedade não quiz deixar seu trabalho e, recusou, também, a proposta que lhe fôra feita pela Associação Brasileira Beneficiente de Recuperação, que convidou-a para chefiar o serviço de fisioterapia desde que estivesse disposta a tirar um curso pré-médico e fazer estágio de um ano nos Estados Unidos.

FALTA DE VERBA

Após relatar tôdas essas atividades ao reporter, Piedade Coutinho referiu-se à construção do "Lar de Recuperação", que seria levantado na Ilha do Governador: "Procurei o presidente Juscelino Kubitschek e lhe relatei meus planos, acrescentando que bastaria a verba de Cr$ 5 milhões para tornar realidade o "Lar de Recuperação". O Presidente mostrou-se entusiasmado e declarou que a Caixa Econômica me entregaria a verba necessária. Após muito procurar, encontrei uma casa num grande terreno na Ilha do Governador que se prestava para o projeto, com algumas obras. A proprietária queria Cr$ 4 milhões, mas a Caixa avaliou a propriedade em Cr$ 3 milhões. Quando fui chamada soube que receberia apenas Cr$ 2.400 mil".

Assim, depois de haver residido durante cêrca de um ano na Ilha do Governador a fim de acompanhar de perto as obras de idaptação da casa e depois de haver empenhado tôdas as minhas [...] dado Cr$ 600 mil de sinal pela compra da propriedade, fui obrigada a desistir de tudo. As obras estavam quase concluídas, inclusive a piscina térmica de 15x18 m. Lamentàvelmente todo meu esfôrço foi em vão. Atualmente não quero mais pensar no assunto. Já desisti de construir o centro de recuperação. Sugiro que o SESC ou o SESI, ou outra associação qualquer de assistência adquira a casa da Ilha do Governador e continue a obra que infelizmente não consegui concluir".

NOS ESTADOS

Piedade Coutinho, ao concluir a entrevista mostrou ao repórter dezenas de cartas, procedentes de todo o país, nas quais são pedidos internamentos de crianças no "Lar da Recuperação".

"Essas pessoas — disse a entrevistada — pensam que o centro foi concluído e por essa razão pedem que suas crianças sejam internadas. É para mim uma tortura ter de decepcioná-las, respondendo que nada posso fazer. Atualmente limitei minhas atividades neste campo a, quinzenalmente, a Vitória e Juiz de Fora, onde acompanho o tratamento de algumas crianças.

IAPM acionará . . .

mos, que reconhece a necessidade do instituto utilizar de todos os recursos para fazer com que as emprêsas liquidem seus débitos, proporcionando a regularização da arrecadação, a fim de melhorar os serviços assistenciais.

Extinto cargo . . .

destino que deu a verbas no montante de Cr$ 100 milhões, das quais, segundo êles, não presta contas desde 1955.

DEMISSÍVEL

A homologação do sr. Clovis Salgado alterou o regimento interno da Escola de Engenharia de Juiz de Fora, suprimindo também o artigo que dava ao diretor-técnico o caráter de efetividade.

Salgado deu . . .

2.º lugar — Celi Pequeno de Oliveira (Esc. Princesa Isabel), Maria Elisabete Bley Silveira (Notre Dame de Sion), Darci Peixoto (Pedro II — externato), Luci Machado Dias Ferrão (Instituto de Educação), Elisabete Maria de Queiroz (Colégio Municipal Paulo de Frontin), Maria Henriqueta do Amaral Fonseca (Sacré Coeur) e Helena Rosa Lilenbaum (Instituto de Educação); 3.º lugar — Davi Gonçalves (Colégio Cesário de Melo), Isis Miqueline Ferraz (Carmela Dutra), Raimundo Mariano Leite Costa (Pedro II — internato), Maria Celina Macedo Soares Brasil do Amaral e José Geraldo Coelho (Mallet Soares), Moisés Jesus Hilal (Mallet Soares) e Alípio José de Miranda (Mallet Soares).

MELHORES

Os prêmios dos estudantes Davi Gonçalves e Luci Machado Dias Ferrão, que deixaram de responder à chamada, foram entregues aos professôres Luís Gonzaga Pinto Mendes, do Departamento de Educação Técnico-Profissional da SGEC, e Ilsa Maria Buenas Santos, que representou o Departamento de Educação Complementar na ausência de sua diretoria d. Laudímia Trota, impossibilitada de comparecer devido às chuvas que tombaram ontem sôbre a cidade. Os referidos prêmios poderão ser reclamados no DEC (Av. Erasmo Braga, 118, 9.º andar), das 14 às 16 horas, com a professôra Isis.

Do certame "Carta a Mamãe", ontem encerrado, participaram dezenas de estabelecimentos de ensino secundário, particulares e públicos, destacando-se pelo número de alunos vencedores os seguintes: Colégio Bennet, Mallet Soares, Pedro II — internato e externato, Sousa Aguiar, [...] de Frontin, Instituto de Educação, Carmela Dutra, Sacré Coeur, Notre Dame de Sion.

SATISFEITOS

Após a entrega dos prêmios, o DC ouviu a opinião de alguns vencedores, que não cabiam em si de contentes. O jovem Raimundo Mariano Leite Costa, por exemplo, aluno do internato Pedro II, muito elegante em sua farda de gala, disse que aquêles dois livros, Atlas Geográfico e Dicionário de Língua Portuguêsa, tinham "chegado na hora H".

"Gosto muito de geografia" — disse, por sua vez, Celi Pequeno de Oliveira, aluna da Escola de Educação Feminina "Princesa Isabel", acrescentando que, ao completar os 18 anos, pretende retirar o dinheiro na Caixa Econômica e com êle comprar um bonito presente para sua mãe.

SATISFAÇÃO

Coube as professôras Elci Fortuna, da Escola Normal Carmela Dutra, e Inês Maria Pontes Vieira, do Colégio Paulo de Frontin, receber os prêmios a que fizeram jus suas alunas de português, Isis Miqueline Ferraz, Ana Maria da Silveira e Jurema da Costa Santos, que faltaram à cerimônia devido ao mau tempo. As professôras mostraram-se satisfeitas e orgulhosas pela vitória de suas alunas e felicitaram duplamente o DC: pelo concurso da "Carta a Mamãe" e pela campanha em favor de uma escola normal na zona sul.

Também a diretora do Colégio Bennet, sra. Iracema França Campos, externou sua satisfação em ver, entre os primeiros colocados, a aluna Eliana Aparecida de Oliveira Júnior, filha do casal Eduardo Perez de Oliveira e Claudemira Veiga de Oliveira. "O DIARIO CARIOCA sempre estêve na vanguarda das grandes promoções", disse a conhecida educadora.

Conclusões da Primeira Página

Tromba dágua...

da Rua Paulo de Frontin, quando caía no canal alí existente. Os bombeiros efetuaram diversas buscas mas até às 22 horas o corpo não havia sido encontrado; ainda às 19 horas, uma barreira da Rua Senador Simonsen desabou, soterrando um barracão com os seus moradores.

19,35 — Desabamento na Rua Souto.

19,36 — Desabamento na Rua Ernâni Cardoso.

19,40 — Desabamento e principio de incêndion a Rua Machado Coelho, 122.

19,50 — Os bombeiros correm para a Rua Senador Nabuco, 375 onde algumas crianças foram soterradas por um desabamento.

19,55 — Salvamento de moradores da Rua Georgina Pires, 92, que estavam ameaçados pela enchente. De lá os bombeiros rumaram para a Rua André Belo, 19, onde desempenharam igual missão.

Durante tôda a manhã e à tarde diversas guarnições do Corpo de Bombeiros procuraram reduzir os efeitos das inundações, tanto na Praça da Bandeira quanto na Avenida Automóvel Clube do Brasil e Praça Quinze de Novembro, desentupindo ralos e desobstruindo outros pontos de escoamento das águas.

O capitão Milton Lima Gusmão está dirigindo, no Estado Maior do Corpo de Bombeiros os pedidos de socorro, que chegam de todos os pontos do Distrito Federal.

Às 22,30 horas foi solicitado o auxílio do Corpo de Bombeiros, pelo general Penha Brasil, a fim de que fôssem retirados os passageiros de um ônibus que naufragou na Praça Santos Dumont, na Gávea.

BAIRROS INUNDADOS

Diversos bairros cariocas ficaram completamente tomados pelas águas. Os mais prejudicados foram os de Botafogo, Humaitá, Rio Comprido, Grajaú e tôda a zona da Leopoldina, principalmente o subúrbio de Cordovil, onde as águas do rio Irajá, engrossadas pelas chuvas, transbordaram com violência.

O tráfego ficou interrompido e muitas pessoas deixaram de comparecer, ontem, ao trabalho. A maioria dos vendedores da firma «Tonelux», por exemplo, faltou ao serviço. A Praça da Bandeira, completamente inundada, assemelhava-se a um vasto lodaçal. As Ruas Teixeira Soares, Pará, Paraíba, Matoso, Mariz e Barros e outras adjacentes foram invadidas pela enxurrada, tornando impraticável o tráfego de ônibus, bondes e lotações. Todos os veículos que transitavam, na madrugada de ontem, por êsses logradouros, ficaram retidos muitas horas, a maioria dêles durante a manhã inteira. Os que tentavam transpor a Praça da Bandeira atolavam-se na lama e por pouco não eram invadidos pelas águas.

TRANSBORDAMENTO

O rio Maracanã também saltou do seu leito e causou grandes prejuízos aos moradores das ruas situadas às suas margens. Devido à violência da enxurrada, vários veículos que transitavam naquele local escaparam de ser arrastados para dentro do canal.

Em tôda a extensão da Avenida Maracanã e da Rua Pará, até a Rua São Francisco Xavier, os carros enguiçados formavam extensa fila, e assim permaneceram até perto do meio-dia.

ZONA SUL

Muitos bairros da zona sul ficaram inundados. Em Botafogo, as Ruas General Polidoro e Voluntários da Pátria, inclusive as transversais 19 de Fevereiro e Paulo Barreto, foram cobertas pelas águas. Tornou-se impossível o tráfego de veículos. Em Copacabana aconteceu o mesmo, principalmente na Rua Santa Clara, no trecho entre as Ruas Barata Ribeiro e a Avenida Nossa Senhora de Copacabana.

Outro bairro fortemente atingido foi o da Gávea, notadamente na Praça Santos Dumont, que ficou totalmente alagada. As águas invadiram as cocheiras do Jóquei Clube, causando sérios danos.

CANAL DO MANGUE

Muitas ruas do centro da cidade foram tomadas pela enchente, principalmente as que estão localizadas perto do Canal do Mangue, na Av. Presidente Vargas. O canal transbordou e muitos veículos ficaram parcialmente cobertos pela enxurrada.

O espetáculo era idêntico em Vila Isabel, Cascadura, Cordovil, Engenho de Dentro e Bonsucesso. No Engenho de Dentro, o rio local também transbordou, causando alguns desabamentos, entre os quais o do muro da residência do sr. Derculo Moreira Neto, na Rua Coronel Cunha Leal, 49, construído recentemente pela quantia de Cr$ 200 mil.

NA CENTRAL

As linhas da Central do Brasil foram inundadas em diversos trechos, principalmente entre S. Cristóvão e Derby Club e entre Cascadura e Madureira, pelo extravasametno dos rios marginais.

Em conseqüência, a circulação dos trens estêve interrompida, paralisando o movimento dos elétricos suburbanos e ocasionando atrasos nos do interior, que começaram a chegar à estação D. Pedro II depois das 11 horas da manhã de ontem.

ACARI

No subúrbio de Acari, a situação era calamitosa, com a maioria de seus habitantes jogados à rua, à espera do escoamento das águas. As enchentes dos rios Honório Gurgel, Meriti e Acari obrigaram os moradores das proximidades a abandonar suas residências. A Ponte dos Bandeirantes, em Coelho Neto, e uma igreja batista existente na Rua Moreira serviram de abrigo temporário às vítimas. A partir das 10 horas da manhã de ontem, os flagelados tentavam inutilmente limpar suas casas cheias de lama. Não há, entretanto, notícia de pessoas mortas, a exemplo do que aconteceu na enchente de 22 de dezembro, quando pereceram duas pessoas.

Uma comissão de moradores de Acari, formada pelos srs. Carlos Alberto Silveira, Jacinir Pontes Pereira, Antônio Fernandes Estima, Geraldo de Sousa Jardim e Fernando Breicíro, veio, ontem à tarde, a esta redação para fazer um apêlo às autoridades. Querem que estas obriguem uma companhia de loteamento, naquele subúrbio, a seguir o curso normal do rio, ou então dinamitar a ponte. Estão revoltados com a inercia dos diretores da companhia, que presenciaram os estragos causados pela enchente anterior de 22 de dezembro e nada fizeram. Segundo informaram os membros da comissão, os locais mais atingidos pelas chuvas foram o conjunto residencial do IAPC, uma favela próxima à margem do rio, a Av. Automóvel Clube, e as ruas Guaiuba e Inoera, que ficaram totalmente alagados, impedindo o tráfego. As indústrias localizadas naquela zona, bem como as casas comerciais, não puderam abrir suas portas.

Cêrca das 19 horas de ontem, desabou uma barreira na Estrada da Paz, em frente ao número 1019, soterrando vários casebres de operários. Em conseqüência, foram internados no Hospital Sousa Aguiar: Alcides José da Silva (branco, casado, 61 anos, Estrada da Paz, 1019), com ferimentos no frontal e suspeita de fratura no crânio; sua espôsa, Maria Carlota da Silva, de 55 anos, com ferimento contuso no frontal e suspeita de fratura no crânio; Francisco José da Silva branco, casado, 61 anos, Estrada da Paz 1031), com fratura do crânio; e Manoel da Silva Roque (branco, casado, 42 anos, Estrada Paz 1019) com fratura do crânio e contusão no abdome.

Êste último perdeu sua espôsa e três filhos, que ficaram soterrados sob a avalancha de pedras e barro. São êles: Adelina da Silva Roque de 34 anos, e os menores Isidro (7 anos), Zélia (6 anos) e Carlos Luís (4 anos). Supõe-se que haja outros mortos.

SOTERRADOS

Desabou também uma barreira na rua São Miguel soterrando o barracão 488, situado em sua encosta. Ficou prêsa entre os escombros a menor Rosângela da Silva Controle, de quatro anos de idade que, ao ser retirada pelos bombeiros do Quartel Central, já estava sem vida. O cadáver foi removido para o Instituto Médico Legal.

Cêrca das 18,30 horas, o barracão 120 da Av. Princesa Isabel desabou e soterrou a doméstica Geralda da Silva, prêta, de 40 anoos, que foi socorrida em tempo pelos bombeiros do Pôsto de Copacabana. Sofreu ferida contusa na região clavicular direita.

OUTROS DESABAMENTOS

Resultou na morte de um menino de sete anos de idade, chamado Hélio, o desabamento de um barracão situado na rua Pocoré 66, no Encantado. Alertada pelo estrondo, a vizinhança correu ao local do sinistro e começou a cavar os escombros à procura de vítimsas. Dentro em pouco, chegava uma guarnição do Corpo de Bombeiros. A primeira vítima a aparecer foi o sr. José Ribeiro, proprietário do barracão, que estava seriamente ferido e teve de ser medicado no Pôsto de Assistência do Méier.

Algumas pessoas que ajudavam no serviço de salvamento, ao saber que o menor fôra encontrado sem vida não puderam conter as lágrimas, pois o menino Hélio era muito querido nos arredores. O comissário [...] Distrito, registrou a ocorrência.

PARDIEIRO DESABA

O aguaceiro continuava a cair sôbre a cidade quando desabou fragorosamente um velho pardieiro na Rua Ebroino Uruguai 248, e por verdadeiro milagre seus ocupantes não perderam a vida. As águas que desciam do Morro do Pinto, em catadupas, saltaram sôbre o telhado da casa e se infiltraram pelas paredes que, amolecidas, vieram abaixo. A casa era ocupada pelo operário Válter Miranda Fernandes, de 39 anos, que estava acamado, sua sogra Clara Matos e seus Filhos menores: José (14 anos), Maria da Graça (10 anos), Jorge (8 anos), Luciano (7 anos), Válter (6 anos), Valquíria (5 anos) e Antônio Carlos (um ano de idade).

Ao dar-se o desastre, os vizinhos retiraram de sob os escombros a infeliz família e providenciaram socorros médicos para Válter Miranda Fernandes, que, além do terrível traumatismo nervoso, sofreu diversas contusões. Sem ter para onde ir, o trabalhador doente ficou aguardando, no Hospital Sousa Aguiar, que as autoridades lhe dessem destino conveniente o que não aconteceu até a noite de ontem. Seus filhos e sogra foram recolhidos por vizinhos caridosos.

NO PEDREGULHO

Outro grave desabamento, sem vítimas, ocorreu no Pedregulho. A casa 171 da Rua Gil Pará não resistiu ao impacto da corrente e desarticulou-se. Sua proprietária Maria Gaspar conseguiu sair ilesa do desastre.

PEDRA ROLOU

Na Estrada do Maracaí, no Alto da Boa Vista, cêrca das 10 horas de ontem, uma pedra, deslocada pelas águas, rolou e colheu, na sua trajetória, uma habitação humilde, destruindo-a. Seus ocupantes, na previsão do desastre, haviam, minutos antes, abandonado o barracão.

PRÉDIO DANIFICADO

Uma enorme avalanche de terra, no decorrer do dia de ontem, deslizou sôbre o prédio de apartamentos em construção, na Rua Iapiru, causando prejuízo de regular monta. Em conseqüência do deslocamento de terra, quatro barracos do Morro do Querosene estão ameaçados de destruição. Seus moradores — Conceição Cardoso e seis filhos menores, Felisberta Damasceno e dois filhos, e Dolores Balbina, mãe de cinco filhos menores — abandonaram precipitadamente suas casas.

SETE MORTOS

Na Rua Assunção, 174, uma pedra rolou sôbre o telhado daquela residência, soterrando sete pessoas, que perderam a vida. Até às 11 horas da noite de ontem, cinco corpos já haviam sido retirados dos escombros pelos bombeiros do Quartel de Humaitá, um dos quais, o de número 558, Antônio Freitas da Silva (casado, 26 anos, Rua Marechal Marciano, 1.868) sofreu fratura do braço esquerdo no serviço de salvamento. Uma senhora portuguêsa, Miquelina Carvalho Branques, de 37 anos de idade, permanece em estado grave, vítima de uma contusão no abdome com suspeita de hemorragia interna, tendo sido recolhida ao Hospital Miguel Couto.

TRÊS MORTOS

Vários barracos ruiram na Estrada da Gávea, 151, ocasionando três mortes. Saíram feridos do desastre: Aloísio Carlos de Lima (casado, 38 anos, morador no barraco 199), que sofreu contusão no tórax e escoriações diversas; Elísio Rodrigues Abrantes (casado, 30 anos, barracão 251), com escoriações e contusões; Francisca Rodrigues da Silveira (casada, 33 anos, barracão 251), com choque traumático e hemorragia interna); Cesário Soares da Silva (casado, 32 anos, barracão 242), com uma fratura na clavícula direita; Pedro Barros Correia, de cinco anos, filho de Rosa Alves de Moura (barracão 199), que sofreu escoriações e contusões diversas, havendo suspeita de fratura no crânio.

FAMÍLIA SOTERRADA

Na Rua Cândido Mendes, 320, na tarde de ontem, quando a família do operário Germano Neves de Almeida estava reunida no barraco onde reside êle sua espôsa Gessi N. de Almeida e sua filha de 4 anos, de nome Gilda, foram soterrados por um paredão construído acima de um agrupamento de barracos, que, não suportando o pêso das águas que desceram do morro de Santa Teresa, ruiu.

Os vizinhos de Germano correram em socorro quando ouviram gritos de criança e um forte baque, e constataram que êle e sua filha já estavam sem vida, esmagados, e acharam sua espôsa Gessi ferida.

REINCIDÊNCIA

O local é um aglomerado de barracos, atrás de uma velha habitação coletiva e embaixo de um paredão que divide o terreno. A parede de construção antiga, ao rachar e cair, soterrou o barracó de Germano e sua família.

Segundo depoimento de diversos moradores do local, esta não é a primeira vez que acontece ali um desmoronamento, sòmente que agora teve vidas a lamentar.

Vários parentes das vítimas, logo que souberam do ocorrido, foram para o local, onde encontraram Germano na área de entrada da habitação, coberto de lama, estirado no chão, com quatro velas a seu lado. Logo adiante estava o corpo da pequenina Gilda. Uma vizinha de Germano, d. Léa, ao chegar da rua e presenciar o quadro, foi acometida de forte crise de nervos e desmaiou, por pensar que sua filha, da mesma idade de Gilda, fôra também acidentada.

Às 15,40 horas os bombeiros do Quartel Central foram chamados ao Palácio do Catete a fim de evacuar as águas que haviam penetrado nas dependências subterrâneas onde estão localizadas as caixas de fôrça, radio e fios telefônicos.

Udenistas . . .

O sr. Emival Caiado, em aparte, declarou que se a UDN alterar a linha mudancista levará uma «grande sova» em Goiás. O sr. Lacerda retrucou que essa circunstância era pouco significativa, pois, com o mudancismo, já o partido fôra derrotado no Estado do sr. Caiado.

Os debates generalizaram-se e,como a hora era avançada, o sr. Magalhães Pinto preferiu designar comissão para estudar o problema do inquérito. O sr. Adauto Cardoso declarou que tal comissão não teria objetivo. Apesar disso foi incluído nela, juntamente com os srs. João Agripino, Correia da Costa, Emival Caiado e João Vilasboas.

Prevista . . .

presidente norte-americano: "Dulles trabalhou e viveu com a convicção de que a liberdade prosperará somente se os homens estiverem dispostos a dedicar à luta pela paz o mesmo supremo empenho que puseram nos trabalhos da guerra. Nenhum homem poderia fazer mais que John Foster Dulles para dar um exemplo dessa convicção. Sua visão inspira todos os que amam a liberdade. Tem servido bem a seu país. Sua fé nos ideais da América têm sido profunda e forte. Esses ideais estarão seguros enquanto nosso país tiver homens do porte de John Foster Dulles".

Brasília: será . . .

CONSIDERANDO que a mudança para Brasília acarretará, para muitos, a perda de situações de que atualmente desfrutam, em virtude da vigente lei do inquilinato, ou de moradia própria;

RESOLVE:

Art. 1.º — A NOVACAP facilitará a aquisição do terreno destinado à casa própria em Brasília, nas condições prescritas nos arts. 2.º, 3.º 4.º e 5.º, às seguintes pessoas:

I — Senadores e Deputados.

II — Ministros do Supremo Tribunal Federal.

III — Ministros do Supremo Tribunal Militar.

IV — Ministros do Tribunal Federal de Recursos.

V — Ministros do Tribunal Superior do Trabalho.

VI — Ministros do Tribunal de Contas.

VII — Ministros do Tribunal Superior Eleitoral.

VIII — Ministros do Estado e dirigentes de órgãos superiores da administração pública, civil e militar, que tenham de deslocar-se para Brasília.

IX — Titulares do Ministério Público junto aos Tribunais enumerados.

X — Servidores de quadros e tabelas integrantes do Poder Legislativo.

XI — Servidores de quadros e tabelas integrantes do Poder Judiciário nos Tribunais mencionados.

XII — Servidores civis e militares, de quadros e tabelas integrantes do Poder Executivo, desde que designados e relacionados para ter sede permanente em Brasília.

XIII — Servidores de entidades para-estatais, lotados em Brasília.

Art. 2.º — O lote de terreno será liberado e doado, restituindo-se as prestações já pagas, se a construção da casa estiver definitivamente concluída, com o respectivo "HABITE-SE", dentro do prazo impreterível de quinze (15) meses, contados da vigência desta Resolução.

Parágrafo Único — Findo, porém, o prazo sem que a obra esteja definitivamente terminada, pagará o beneficiário trinta por cento (30%) do preço do lote se a construção vier a ultimar-se e obtiver o devido "HABITE-SE" dentro dos seis (6) meses subsequentes; decorrido êsse tempo sem que a edificação se conclua, a quota a pagar sôbre o preço do lote será de sessenta por cento (60%) para outros seis (6) meses; transcorrida essa segunda prorrogação, perderá o interessado o gôzo de qualquer benefício.

Art. 3.º — O lote a que se referem os artigos precedentes terá, no máximo, a área de oitocentos metros quadrados (800m2).

§ 1.º — Qualquer excesso sôbre essa área será pago sem nenhuma redução.

§ 2.º — Considerar-se-á o valor correspondente ao lote de área máxima para calcular o preço da área de excesso, isenta de benefícios, nos terrenos destinados a chácaras e mansões.

Art. 4.º — No caso de incorporação e construção de edifício de apartamentos, a NOVACAP beneficiará cada condômino das vantagens previstas nos artigos 2.º e 3.º, facilitando-lhes a aquisição da parte ideal que lhes corresponder do terreno destinado ao edifício.

Parágrafo Único — Nesta hipótese, a área máxima por habitação será de duzentos e cinquenta metros quadrados (250m2), para que se compreenda nos benefícios desta Resolução.

Art. 5.º — Quando a construção for financiada parcial ou integralmente o contrato respectivo reportar-se-á à presente Resolução e com êle ficará conforme.

Art. 6.º — As pessoas enumeradas no artigo 1.º pagarão em cem (100) prestações iguais e mensais o preço do lote que adquirirem.

Art. 7.º — A NOVACAP, com autorização, em cada caso, do Conselho de Administração, poderá conceder as mesmas facilidades constantes do artigo 2.º e seu parágrafo a pessoas idôneas que queiram adquirir lotes de terreno que se destinem a colégios, hospitais, hotéis e outros estabelecimentos congêneres de caráter público, que preencham requisitos determinados e se compreendam dentro do número previsto.

Parágrafo Único — Essas facilidades serão concedidas com a cláusula de que o destino do imóvel não se possa vir a mudar, sob pena de revogação do favor em qualquer tempo.

Art. 8.º — Esta Resolução, aprovada pelo Conselho de Administração e homologada pela Assembléia Geral, entra em vigor na presente data".

REUNIÃO NA CAMARA

Reunida ontem com a presença do sr. Israel Pinheiro e do gen. Olimpio Mourão, a Mesa da Câmara tratou de vários problemas relativos à transferência da capital para Brasília e, em particular, à mudança do Congresso Nacional.

Entre outras matérias foram discutidas principalmente a questão do alojamento dos deputados em Brasília (casa própria, venda de lotes, aluguéis, etc.) e o problema das telecomunicações.

CASA PROPRIA

O sr. Israel Pinheiro, presidente da NOVACAP, levou ao conhecimento da Mesa o texto da resolução n. 18, ontem aprovada pela Assembléia Geral da Companhia Urbanizadora, concedendo facilidades aos parlamentares, e a todos os funcionários que forem servir em Brasília, para a aquisição de terreno destinado à construção de casa própria.

TELECOMUNICAÇAO

A presença do general Olímpio Mourão, levado à reunião pelo deputado Nelson Omegna, fez com que a maior parte dos debates ficasse dedicada ao problema das telecomunicações. O sr. Israel Pinheiro [...] o sistema de comunicações de Brasília com todo o país e com o mundo, pelo processo das micro-ondas, ficará instalado dentro de 7 meses.

A questão do mobiliário do Congresso Nacional em Brasília foi também posta em debate, apresentando-se também diversas sugestões a respeito.

Brizola propõe . . .

sitar novamente a Câmara dos Deputados, onde concedeu a entrevista, e de reencontrar velhos amigos, passou a expor os problemas que as inundações recentes trouxeram à sua terra.

— Dos motivos desta minha viagem à capital da República diria que êles dizem respeito às minhas responsabilidades de governante. Problemas do Estado, portanto. A economia do Rio Grande sofreu profundo golpe com as recentes inundações, prejudicando diretamente grande parte do Estado e de um modo geral o conjunto de suas atividades. Em apenas sete setores — ovinocultura, criação de gado vacum, arroz, estradas de rodagem, hidráulica, habitações e finanças públicas — os prejuízos diretos mínimos atingem a 12 bilhões de cruzeiros. Isto sem nos referirmos às perdas que tivemos de duas safras de trigo nos anos de 1957 e 58, com prejuízos em tôrno de 5 bilhões. De modo que venho trazer êsse relatório ao presidente Juscelino e o apêlo do povo do Rio Grande para que o Govêrno Federal nos empreste sua colaboração para revitalizarmos nossa economia, que não é um problema local, mas do interêsse de tôda a nação.

— Para o Rio Grande do Sul — prosseguiu, respondendo a uma pergunta — o incidente entre autoridades federais e o meu govêrno sôbre o problema do arroz foi resolvido satisfatòriamente. Pleiteamos financiamento para a safra e nos propunhamos a fornecer todo o arroz à capital da República, desde que elevassem o financiamento para 2 bilhões de cruzeiros. A oferta não foi acolhida.

Voltando a falar dos prejuízos do seu Estado, disse:

— O rebanho ovino do Rio Grande do Sul é de 12 e meio milhões de cabeças e as perdas foram de 2 milhões e 700 mil cabeças, com reflexos na produção da lã, somando o prejuízo total nesse setor a 4 bilhões e 820 milhões. Quanto ao rebanho bovino, perdemos 2% dêle com as verminoses conseqüentes da umidificação do terreno. A perda com o arroz foi a mais sensível e atingiu a mais de 4 milhões e 100 mil cruzeiros, seja com a destruição de plantações seja com a queda do nivel.

"O govêrno do Rio Grande do Sul veio pedir a colaboração do govêrno da União, colaboração financeira. Não queremos nada dado, mas apenas que oportunidades para nos refazermos. É um dever da União cujo cumprimento vimos solicitar. Financeiramente, o Rio Grande do Sul recolheu mais de 12 bilhões de cruzeiros em ágios, com um retôrno de apenas 5 bilhões, além de têrmos recolhido à SUMOC cêrca de 2 bilhões. O Rio Grande do Sul, dilacerado, vem assim bater às portas do Govêrno da Federação, com tanto mais empenho quanto a economia local exerce funções na comunhão federativa, pois somos o centro de abastecimento de generos alimentícios do país. O Rio Grande produz não muitos dolares, mas produz muito para economizar dólares.

Outro dado fornecido pelo governador refere-se às finanças públicas, setor em que as inundações provocaram um prejuizo de 2 bilhões e 300 milhões.

A ENCAMPAÇAO DA CEERG

Interrogado sôbre a encampação da subsidiária da Bond & Share, de Pôrto Alegre, disse o sr. Brizola:

— Acho que a rigor só se surpreenderam com essa nossa iniciativa os que quiseram se surpreender ou os que deliberadamente se surpreenderam. Em primeiro lugar, como governador trabalhista, devo cumprir o programa do PTB. Em segundo lugar, como candidato, sustentei pùblicamente a tese de que o Estado deveria assumir o problema da energia elétrica de Porto Alegre e Canoas, zona de concessão da companhia encampada. A encampação foi o desfecho de um processo antigo para o qual colaboraram vários govêrnos, inclusive comissões parlamentares. E em favor da solução adotada podemos dizer que há quase que a unanimidade da opinião pública sul-riograndense. Entidades diversas, partidos e a população pensavam e pensam do mesmo modo, de forma que quando assumi o govêrno dei curso ao propósito prèviamente anunciado. Meu primeiro passo foi convocar os altos responsaveis pela Bond & Share no Brasil e, em reunião no gabinete do ministro da Agricultura, fiz-lhes a competente notificação, manifestando que desejava uma solução conciliatória e que era deliberação do Estado assumir aquêle serviço em nome do interêsse público. Passaram-se quase três meses e não nos deram resposta. Tomamos isso como demonstração de desinterêsse, em repetição, aliás, de velha técnica de certos grupos estrangeiros — a de ganhar no tempo. Pleiteei, antes, a aprovação dos órgãos federais para o projeto de encampação e ato contínuo encampamos a companhia, desapropriando seus bens. Temos consciência de que não realizamos nenhum confisco, nenhuma violência ou esbulho, nem qualquer atentado à propriedade privada. Procedemos rigorosamente dentro da lei.

Perguntamos o que o levara a decidir-se pela encampação.

— O interêsse público — respondeu. A companhia prestava mal os serviços que se obrigara a prestar e sua ação era prejudicial ao interêsse público e ao interêsse do Estado. Setenta por cento da energia que essa emprêsa vendia era já produzida pelo Estado. Ela apenas a revendia a preços altos. A opinião pública deve ficar prevenida contra essa falsa impressão que se procura dar fazendo crer que o ato de encampação não tenha sido cercado de jurisdicidade. E que, para êsses grupos estrangeiros, as nossas leis não tem valor a não ser quando seus dispositivos possam ser utilizados contra nós. Dizem êles mesmo, em tom de hilaridade, que são as leis dos sul-americanos.

— Com respeito a essa companhia — acrescentou — posso garantir que se ela fôsse nossa, de brasileiros, e estivesse funcionando nos Estados Unidos, de há muito o govêrno e o povo norte-americanos já nos teriam expulso de lá.

Sôbre o preço pago pela encampação, declarou o governador Brizola:

— Quando dizem que nós praticamos um confisco depositando 20 milhões pelo acervo, que valeria muito mais, faz-se uma mistificação. Em primeiro lugar, o que pedimos para depositar realmente foi apenas 1 cruzeiro, e foi o juiz quem arbitrou em 20 milhões o depósito a ser feito. Em segundo lugar, porque nossa avaliação não poderia ir além de 1 cruzeiro, porque o tombeamento oficial realizado por uma comissão nomeada pelo govêrno federal concluiu que a companhia tinha a pagar e não a receber, em face dos lucros ilegais apurados. Por conseguinte, o poder público, moralmente não poderia ter outro procedimento.

"A companhia impetrou mandado de segurança e o relator concedeu a liminar, que cancelou todavia ante os recursos soberania, assim o determine, seu despacho e reintegrando o Estado na posse da emprêsa. Está em curso um pleito judicial. O govêrno do Rio Grande se encontra na posse da companhia e por todos os motivos dela não sairá a não ser que a Justiça brasileira, na sua soberania, assim o determina. A única discussão que admito é com relação ao preço, que não deixa de ser um encontro de contas e condições de pagamento.

Interpelou-se o sr. Brizola sôbre notícia que adiantava estar o presidente da República encaminhando uma proposta conciliatoria entre o govêrno do Rio Grande e o grupo Bond & Share.

— Realmente — respondeu — o presidente da República está empenhado em encaminhar uma formula de conciliação, solucionando por conseguinte o problema. Sôbre isso, faço questão de registrar que tanto o govêrno quanto o povo riograndenses são sempre sensíveis a um apêlo do presidente neste como em qualquer outro assunto.

O sr. Brizola iria ainda se encontrar com o sr. Juscelino, à noite. Quanto à extensão da medida de encampação, confirmou que pretende adotá-la também em Pelotas.

— Compreendo que essas medidas possam ter reflexos sôbre a política de atração de capitais estrangeiros, mas o interêsse nesse sentido não deve se efetivar com alienação da nossa soberania. Basta que os interessados estudem nossas leis: venham e procedam corretamente que tudo estará bem. Andando mal, tenham paciência, pois devemos expulsá-los.

Resíduos de crise na UDN de . . .

(Conclusão da 3.ª página)

na Assembléia Legislativa.

— A Bahia compareceria unida às eleições presidenciais de 1960 e os governadores Juraci Magalhães e Cid Sampaio têm um pacto de ação conjunta no encaminhamento do problema sucessório — declarou ao DIARIO CARIOCA o sr. Virgílio Mota Leal Júnior, diretor do "Jornal da Bahia" e já indicado pelo PTB para ocupar a futura Secretaria do Trabalho do atual govêrno.

Segundo o jornalista e político baiano, os líderes da sempre sacrificada região norte-nordeste não permitirão desta vez, que se decidam os destinos do país à margem dos interêsses da terra e do povo daquela extensa área. "A rebelião do Norte já começou e se concluirá pacificamente, através do voto".

DESIGUALDADE DE TRATAMENTO

— Esse movimento — explica o sr. Virgílio Mota Leal — resulta da desigualdade de tratamento tradicionalmente dispensada a êsses dois países em que se divide o Brasil geo-econômicamente: Norte e Sul. Colonizado pelo Sul, o Norte-Nordeste vai atingindo o ponto de saturação de miséria e de fome e, dentro em pouco, já não oferecerá condições de mercado consumidor interno da produção sulista, pela falta de poder aquisitivo.

A Bahia, pràticamente, sustentou, no ano passado, a balança de pagamentos do país, através de seus produtos básicos — cacau e petróleo, sem contarem-se o fumo, couros e peles, etc. Entretanto, a estrada Bahia-Rio, em virtude do plano de economia do govêrno federal, teve programado o estacionamento de sua pavimentação em Teófilo Otôni. A Bahia-Feira está sendo construída há 11 anos, quando outras estradas do sul, com a mesma extensão, se concluem em 18 meses. Não culpamos a ninguém por isso. Essa disparidade resulta de uma tradição contra a qual, ultimamente, se vão levantando as vozes do pau-de-arara que tudo oferece, inclusive as energias que restam em seus braços, ao progresso do sul, sem a justa contraprestação a que tem direito.

CONJUNTURA DE CRISE

Referindo-se à situação de crise financeira reinante do Norte, assinala o diretor do "Jornal da Bahia":

— A falta de numerário é tal que a agência do Banco do Brasil de Salvador, embora haja recebido, segundo se diz, instruções para ampliar a margem de redesconto de títulos comerciais, até hoje não o fêz. A praça da Bahia, talvez a mais segura do Brasil, tem uma quantidade de títulos protestados assustadora, até o momento. Isso se deve à falta de pagamento, pela União, das verbas federais, à falta de financiamento do cacau (êste ano não ultrapassou de 90 milhões de cruzeiros, quando no ano passado fôra de 400 milhões), à queda de depósitos nos Bancos particulares sem a liberação correspondente dos depósitos compulsórios no Banco do Brasil e à equiparação da Bahia, para os efeitos da portaria 135 da SUMOC, aos Estados mais ricos do Sul.

Discussão . . .

(Conclusão da 3.ª página)

põe sôbre o registro fiscal de aparelhos receptores de radiodifusão e concedendo anistia por dívidas decorrentes do não pagamento da taxa de registro dêsses aparelhos; o segundo, pelo sr. Sergio Magalhães (PTB-DF), determinando que os "estabelecimentos de credito, de que participe o Poder Executivo, darão prioridade de crédito às firmas em emprêsas que, em seu capital votante, não tenham parcela superior a vinte por cento em poder de residentes no exterior e sejam consideradas essenciais ao processo de desenvolvimento econômico ou à segurança nacional".

No periood reservado ao pequeno expediente falaram entre outros os seguintes deputados:

Clóvis Mota (PTB-RGN), defendendo reivindicações dos trabalhadores da indústria de couros do seu Estado;

Breno Silveira (PSB-DF), Mário Martins (UDN-DF) e Clemens Sampaio (PTB-Bahia), protestando contra violência policial sofrida pelo vereador Osmar Rezende e pedindo providências ao Chefe do DFSP;

Adilio Viana (PTB-RGS), fazendo apêlo ao presidente da República, no sentido de providenciar o pagamento de aposentados da previdência social;

Anísio Rocha (PSD-Goiás), festejando o aniversário do ex-presidente Eurico Dutra;

Abraão Moura (PSP-Alagôas), reportando-se a fatos policiais ocorridos no seu Estado, excluindo de culpas as autoridades alagoanas;

Haroldo Carvalho (UDN-SC), defendendo reivindicações dos trabalhadores do pôrto catarinense de São Francisco do Sul;

Paulo Mincaroni (PTB-RGS), encaminhando requerimento de informação ao ministro da Guerra a respeito da equiparação de servidores do Batalhão Ferroviário;

Filadelfo Garcia (PSD-M. Grosso), congratulando-se com a nomeação do sr. Getúlio Moura para uma das vice-presidências da Rêde Ferroviária Federal.

Lei Orgânica: relatório dentro de 30 dias

Diario Carioca

RIO DE JANEIRO, QUINTA-FEIRA, 21 DE MAIO DE 1959

HOMENS-RÃS CAÇAM OS NÁUFRAGOS DA LANCHA

Só dois corpos foram achados até a noite

Os homens-rãs da Polícia Marítima continuam mergulhando nas águas da Baía da Guanabara à procura de corpos das vítimas do naufrágio da lancha "Atreco", da Frota Popular, cujo número exato de mortos não se sabe ainda: até a noite, só haviam sido recolhidos os cadáveres do fiscal alfandegário Nabor Francisco de Oliveira e de uma mulher de côr parda, cujo filho de nove anos também desapareceu.

A lancha "Atreco", de propriedade do sr. Manuel Joaquim Pereira, que trazia 140 passageiros de Niterói para a Praça 15, foi abalroada, às 5,45 da manhã de ontem, perto da Ilha Fiscal pelo rebocador "Mearim", da Marinha de Guerra, devido à pouca visibilidade causada pelas chuvas. Daí a instantes, só a superestrutura estava acima dágua.

NAUFRÁGIO

Perto da Ilha Fiscal, em meio às fortes chuvas que tornavam o mar encapelado, surgiu o rebocador "Mearim", da Marinha de Guerra, abalroou violentamente a lancha de passageiros.

Enquanto a embarcação afundava, os passageiros que não sabiam nadar passeavam agitadamente pelo convés. Pouco a pouco o mar engolia a lancha. Quando só restavam, fora dágua, a tôrre de comando e a pôpa, os passageiros em pânico não tiveram outra alternativa. Atiraram-se à água, mesmo os que não sabiam nadar, à espera de que fôssem recolhidos pelas embarcações de socorro.

AUXILIO

O 1º Distrito Naval colocou no serviço de socorro lanchas do Arsenal de Marinha do Rio de Janeiro e providenciou a ida ao local de mergulhadores (homens-rãs), a fim de verificar a existência de corpos sob a lancha que afundara, ficando apenas com a super-estrutura fora dágua. O capitão-tenente Júlio César de Almeida Dutra, oficial de serviço do navio hidrográfico "José Bonifácio", que estava atracado na Ilha das Cobras, perto do local do desastre, determinou que marinheiros de seu navio levassem boias salva-vidas que foram muito úteis no socorro aos náufragos. O oficial nadou até o lugar do naufrágio e orientou, pessoalmente, o serviço de salvamento, ocasião em que ouviu do patrão da lancha afundada uma declaração inocentando o rebocador "Mearim" pelo ocorrido.

O rebocador "Mearim" prestou todos os socorros possíveis, fazendo com que a lancha acidentada atracasse a seu contrabordo, a fim de permitir que grande número de passageiros nêle embarcasse, sendo posteriormente transportados para a lancha "Jacanã".

TRES MORTES

As 10,30 horas, a Polícia Marítima informou que havia recolhido o cadáver de uma senhora de côr parda, que foi removido para o Instituto Médico Legal. Com muito esfôrço os homens-rãs retiraram o corpo da vítima. Um menino de nove anos presumíveis, que seria filho dessa senhora, afogou-se, mas o seu corpo não foi encontrado.

Pouco tempo depois dos mergulhadores terem recolhido o corpo da desconhecida, outro cadáver era retirado do oceano. Tratava-se de Nabor Francisco Oliveira, fiscal da Alfândega, que tinha nos bolsos a quantia de Cr$ 50 mil. As buscas continuaram. A Diretoria de Geografia e Navegação expediu aviso aos navegantes e providenciou a colocação de boias luminosas no casco da lancha afundada.

SALVOS

Embora não soubessem nadar com perfeição, os passageiros da "Atreco", Arlindo José da Costa e Antônio Moreira Pinto, não pensaram duas vêzes. Atiraram-se imediatamente no mar, quando ocorreu o abalroamento, e nadaram em direção da ilha Fiscal. O primeiro conseguiu agarrar-se às pedras, mas o segundo fêz várias tentativas neste sentido, tendo a sorte de ser recolhido pelo rebocador "Jucanã". Muitos passageiros atiraram-se ao mar ao sentirem o choque das duas embarcações, e ouvidos ontem pelo DC, na praça 15 de Novembro, desculparam os mestres da lancha e do rebocador: "Chovia muito e havia pouca visibilidade".

O sr. Roberto Silveira, governador do Estado do Rio, tão logo teve conhecimento do acidente mandou ao local do mesmo o dr. Newton Gama, secretário de Saúde, e os assistentes de seu govêrno, srs. Aldo Leste Correia e Jofre Teixeira, para que fôssem prestados aos náufragos, todos os socorros possíveis.

PREJUIZOS

Falando ao DC, o sr. Henrique Pereira, diretor da Frota Popular, informou que a situa-

(Conclui na 11ª página)

RETIRADA DO CADÁVER

O cadáver de Nabor F. de Oliveira está sendo retirado da água e colocado junto aos restos da lancha que ainda flutuavam

Docas de Santos em greve

Numa derradeira tentativa para dirimir o litígio suscitados pelos empregados do setor marítimo da Companhia Docas de Santos (que se encontram em greve há 26 dias) o ministro do Trabalho reuniu, ontem, em seu gabinete, os representantes da emprêsa e dos trabalhadores, mas não obteve êxito, em virtude dos emissários patronais haverem declarado que só atenderão às reivindicações dos paredistas se o govêrno conceder uma subvenção à CDS.

O Ministério da Viação, órgão a que competia a concessão da subvenção, se declara impossibilitado de resolver administrativamente o problema, em virtude da Companhia Docas de Santos ter encaminhado à Justiça uma ação contra o pagamento das diferenças salariais pleiteadas pelos trabalhadores.

"Fantasminha" faz sucesso na Espanha

A peça de Maria Clara Machado, "Pluff, o Fantasminha", que acaba de ser encenada em Madri, com elogios da crítica teatral espanhola, é realmente uma das melhores contribuições da literatura dramática infantil, com a característica que lhe deu a autora de agradar às crianças e aos adultos — foi o que declarou ao DIARIO CARIOCA o sr. Alfredo Souto de Almeida, diretor teatral.

Traduzida para o espanhol por Maria Julieta Drumond, "Pluff, o Fantasminha", está sendo montada em Buenos Aires, e segundo declarou sua autora, o diretor belga Maurive Vanou e o crítico de teatro Clousant adquiriram os diretos autorais da peça, que será encenada também na França e na Inglaterra.

INTERNACIONAL

"Pluff, o Fantasminha", é a minha primeira peça a ter repercussão internacional", disse Maria Clara Machado. E informou que, antes de ser levada na Espanha, a peça já fôra representada na Colômbia e no Uruguai, obtendo idêntico sucesso. A brasileira Dina Gaitam, pela direção que imprimiu a "Pluff", foi considerada "a melhor diretora do ano" na Colômbia.

Na Espanha, a peça está sendo levada pelo grupo teatral de estudantes de Madri, chamado "Junglaire", no palco da Casa Hispano-Americana, durante a semana de estudos brasileiros na capital espanhola, e sob o patrocínio da embaixada do Brasil. A direção de "Pluff" está a cargo de Clares Rabilo.

FANTASMA MEDROSO

A peça (diz Maria Clara Machado, uma das fundadoras do grupo teatral de "O Tablado") gira em tôrno do mêdo que o fantasminha tem das crianças. "Pluff" luta em vão contra o mêdo, até que surge uma criança e consegue fazê-lo deixar de ser medroso.

Chama-se "O Cavalinho Azul" a próxima peça de Maria Clara, a ser encenada em "O Tablado". Trata-se da história de um menino que sonha, todo o dia, com um cavalinho azul, como uma réplica à "Árvore da Vida". E um dia, encontra-o.

DEMISSÃO NO IAPC

O sr. Eraldo Lemos, presidente do IAPC, exonerou, ontem, o sr. Rafael Melo, do cargo de chefe do seu gabinete.

O sr. Raul Melo é irmão do sr. Alaim Melo e ocupa o referido cargo desde a gestão do sr. Agenor Pedreira na direção daquela autarquia.

Lady de 70 anos sabe o "Tico-Tico no Fubá"

Depois de sobrevoar por meia hora o Aeroporto Santos Dumont, que estava interditado, desceu no Galeão, às 18,30, o avião em que vinha da Bahia "lady" Baden Powell, presidente mundial das bandeirantes, e viúva do fundador do movimento escotismo: de lá ela foi de ônibus para o Santos Dumont.

A chuva quebrou o programa de recepção (reduzido grupo de bandeirantes e escoteiros compareceu), mas, apesar dos transtornos e do mau tempo, a "lady", que tem 70 anos, chegou sorridente, com uniforme azul de "guide girl", e logo identificou no campo a mocinha mineira que, em 1954, na Suíça, lhe ensinou a dançar o "Tico-Tico no Fubá".

VIAGEM EXCITANTE

Perguntada pelo DIARIO CARIOCA sôbre como lhe pareceu a viagem, disse muito alegre: «Very exciting!».

— Estou verdadeiramente impressionada — acrescentou — com o desenvolvimento do bandeirantismo e do escotismo no Brasil, e agradecida pela carinhosa recepção que tenho tido no Brasil.

Ela estêve primeiro em Recife e Salvador.

A DELEGAÇÃO MINEIRA

Lady Baden Powell (cujo nome completo é Olave Saint Clair Baden Powell) apertou a mão de cada uma das bandeirantes que vieram de Belo Horizonte, Barbacena, Juiz de Fora e São João del Rey.

Em determinado momento, abraçou emocionada uma bandeirante mineira:

— Foi você que me ensinou a dançar o «Tico-Tico no Fubá».

O PROGRAMA

Segunda-feira, ela partirá para Montevidéu, continuando o seu programa de visitas a 14 países das Américas Central e do Sul, onde vem inspecionando os núcleos de escotismo e de bandeirantes. Do Uruguai, partirá, sucessivamente, para a Argentina, Chile, Peru, Colômbia, Panamá, Costa Rica, Honduras, Nicarágua, São Salvador, Guatemala, México e Honduras Britânica.

DADOS BIOGRÁFICOS

Olave St. Clair Soames (seu nome de solteira) nasceu em Dorset, na Inglaterra, no dia 22 de fevereiro de 1889. Em 1912, quando, em companhia do seu pai, sr. Harold Soames

(Conclui na 11ª página)

CHEFE DAS BANDEIRANTES

Lady Baden Powell, viúva do fundador do escotismo e chefe mundial das bandeirantes, ao ser recepcionada, ontem, no Aeroporto Santos Dumont

IAPM ACIONARÁ CARRETEIROS NO JUDICIÁRIO

O presidente do Instituto de Aposentadoria e Pensões dos Marítimos vai encaminhar ao Procurador Geral da Justiça do Distrito Federal uma representação contra o Grupo Carreteiro que explora o serviço de lanchas e barcas na Baía da Guanabara), pedindo providências para que esta emprêsa pague o débito contraído com o IAPM e que é estimado em Cr$ 100 milhões.

Salienta a representação que o procedimento do Grupo Carreteiro atenta contra a Constituição Federal, que prevê a obrigatoriedade das contribuições previdenciárias, e é passível das penalidades estabelecidas pelo Código Penal, pois constitui apropriação indébita dos dinheiros da instituição.

OS TRABALHADORES

O Grupo Carreteiro não só deixa de recolher suas quotas, mas também retém a contribuição que desconta mensalmente de seus empregados, inclusive a parte concernente às consignações devidas por alguns trabalhadores por compra de casas ou obtenção de empréstimos simples.

A ação a ser promovida contra o Grupo Carreteiro pelo IAPM conta com o apoio da Federação Nacional dos Maríti-

(Conclui na 11ª página)

Lima Teixeira espera informes do govêrno

— Espero poder apresentar, dentro de trinta, o meu relatório sôbre a Lei Orgânica da Previdência Social, quando poderá a matéria entrar em sua tramitação final no Senado — declarou, ontem, o senador Lima Teixeira, relator da matéria pela Comissão de Legislação Social, que está estudando o projeto desde o início da atual legislatura.

Adiantou o senador trabalhista que subsistem algumas dificuldades na elaboração do seu trabalho final. Essas dificuldades, porém, poderão ser removidas, desde que a Comissão tenha os esclarecimentos de que necessita por parte do Govêrno Federal, sobretudo no tocante à situação do SAPS.

PROBLEMAS

— Em alguns pontos de importância, temos que aguardar decisões do govêrno e da Câmara dos Deputados — disse o senador Lima Teixeira. — É o que se dá, por exemplo, com relação ao SAPS. A Lei Orgânica da Previdência Social terá que dispor sôbre êsse órgão, mas é preciso que o govêrno defina, o quanto antes, seus intentos sôbre a anunciada extinção ou modificação dessa entidade.

— Temos que aguardar, também — prossegue o senador Lima Teixeira — o pronunciamento da Câmara Federal sôbre a aposentadoria móvel, que lá está sendo estudada, em projeto existente naquela Casa. Temos que conciliar nosso pensamento com os dos deputados, para evitar divergências que venham, futuramente, prejudicar talvez profundamente o nosso trabalho.

— Para se ter uma idéia do trabalho que tem sido realizado pela Comissão de Legislação Social — continua o senador Lima Teixeira — basta dizer que já aceitamos 200 emendas aos 206 artigos do projeto oriundo da Câmara Federal. Vê-se, assim, que as modificações, resultantes de estudos por nós realizados, bem como pelas partes interessadas, são numerosíssimas, delas pràticamente surgindo um novo projeto.

— Inexcedível tem sido a colaboração que recebemos das partes interessadas na proposição, especialmente dos órgãos dos trabalhadores. Estamos seguros de que, com a boa vontade geral, poderemos concluir nossos trabalhos dentro de trinta dias, permitindo entre o projeto em sua tramitação final, escoimado de tôdas as suas imperfeições.

Extinto cargo de diretor em J. de Fora

O ministro Clóvis Salgado, da Educação, homologou, ontem, o parecer do Conselho Nacional de Educação, suprimindo, na Escola de Engenharia de Juiz de Fora, o cargo de diretor técnico (que era exercido pelo professor Josué Lage Filho) e restabelecendo a existência de um só diretor responsável por tôda a administração.

Com essa decisão, voltarão às aulas os estudantes mineiros, exceto os da Escola de Engenharia de Juiz de Fora que continuarão em greve, até que o professor Josué Lage Filho esclareça à congregação o

(Conclui na 11ª página)

SONHO DESFEITO

Piedade Coutinho, laureada várias vêzes como a maior nadadora brasileira, disse à reportagem do DC que infelizmente não conseguiu realizar seu grande sonho: construir um centro de recuperação para crianças paralíticas

Piedade não perdeu a fé: luta pelo Centro

— "Perante Deus tenho a consciência tranquila, pois empreguei tôdas as minhas energias para construir um "Lar de Recuperação" no Rio de Janeiro. Se o sonho não foi transformado em realidade não foi por minha culpa", — declarou a ex-campeã de natação Piedade Coutinho durante a entrevista que concedeu ontem ao DIARIO CARIOCA e na qual relatou as dificuldades que até hoje impediram que conseguisse construir um Centro de Recuperação para crianças atacadas de paralisia infantil.

No ano passado a construção do "Lar de Recuperação" quase se concretizou. O govêrno havia prometido uma verba de Cr$ 5 milhões e Piedade chegou a transferir sua residência para a Ilha do Governador, onde passou a orientar as obras de adaptação de uma velha casa. Entretanto, o dinheiro não saiu e tudo voltou ao ponto inicial.

NAS OLIMPÍADAS

A luta de Piedade Coutinho pela recuperação das crianças paralíticas teve origem há mais de vinte anos, durante as Olimpíadas de Berlim, em 1938, quando integrava a delegação brasileira de natação. Um seu primo, que não a conhecia, e que fazia um curso de pediatria num hospital da capital alemã, vendo seu nome entre os componentes da delegação nacional foi procurá-la e posteriormente levou-a para visitar um centro de recuperação de crianças paralíticas. Piedade ficou muito impressionada com o sistema adotado no tratamento, pois era baseado em exercícios de natação. Desde então a idéia de usar sua técnica em benefício das crianças atacadas de poliomielite nunca mais a abandonou.

Pouco depois de retornar ao Brasil, ainda naquele mesmo ano, Piedade Coutinho recebeu seus dois primeiros clientes. Duas crianças que lhe foram encaminhadas pelo médico Pinheiro Campos.

Na ocasião, Piedade Coutinho nadava pelo CR Guanabara e utilizava a própria piscina de seu clube para treinar as duas crianças. Pouco depois Piedade trocou de clube. Foi para o Fluminense F. C., onde teve de interromper sua obra, pois lá não era permitido utilizar a piscina para àquele fim. Entretanto a interrupção não durou muito. Piedade passou a nadar pelo Botafogo F. R. e reiniciou suas atividades tratando do filho de um sócio do clube. Depois passou a tratar de outras crianças até 1954, quando abandonou a natação.

REPORTAGEM DO "TIME"

No princípio de 1954, Piedade Coutinho passou cêrca de quatro meses na Venezuela observando como funcionava o

(Conclui na 11ª página)

Lago pediu 45 minutos

O sr. Marcial do Lago, superintendente da Fundação da Casa Popular, esclareceu, ontem, que solicitou (dentro do horário de que o govêrno dispõe na TV-Rio) o tempo de 45 minutos e não de duas horas para refutar as acusações que lhe fêz no dia 11 o jornalista Hélio Fernandes no extinto programa "Noite de Gala".

O sr. Marcial do Lago deu preferência para que a sua palestra no canal 13 fôsse feita entre 20 e 21,30 horas, "por ser êste o de transmissão do programa "Noite de Gala" e também por se tratar de horário de maior audiência"

O PEDIDO

O ofício do sr. Marcial do Lago foi endereçado ao chefe do gabinete civil da presidência da República, no dia 12, baseado na nformação de que "o govêrno dispõe de horário na TV-Rio, Canal 13".

DANÇAS VAO PARAR

As alunas da Escola de Danças Clássicas do Teatro Municipal quando falavam ao repórter sôbre sua intenção de decretar greve a partir de amanhã

Alunas de "ballet" vão à greve contra Pádua

As alunas da Escola de Danças Clássicas do Teatro Municipal entrarão em greve, amanhã, se o diretor do teatro, sr. João de Lima Pádua, persistir na intenção de realizar exames de segunda época para algumas das candidatas reprovadas no primeiro exame.

Ontem pela manhã as alunas estiveram em contato com o sr. Américo Jacobina Lacombe, secretário de Educação, que prometeu estudar o assunto, e com a diretoria da União Metropolitana de Estudantes, que lhes hipotecou solidariedade. Apoiando as moças, a sra. Magdala Oliveira se demitiu da direção da escola.

MOTIVO

Aos exames de seleção para o primeiro ano da Escola de Danças Clássicas apresentaram-se, êste ano, 132 candidatas. Como só houvesse 25 vagas, as outras moças, num total de 107, foram reprovadas pela comissão julgadora, que, segundo as alunas, era composta de 30 figuras de prestígio nos meios artísticos, tais como Consuelo Rê, René Welles, Berta Rosanova, Eugênia Feodorova e outras, embora nenhuma delas faça parte do quadro de professôras do Teatro Municipal.

Os exames, realizados em fevereiro último, foram acompanhados por alguns políticos e jornalistas, os quais, no dizer das alunas aprovadas, poderão comprovar a honestidade dos mesmos. Agora, no entanto, o diretor do TM, sr. João de Lima Pádua, conforme parecer da comissão artística, pretende ordenar exames de segunda época para oito môças que o requereram.

PREPOTENTE

"Este ato do diretor do TM — declarou ontem ao DIARIO CARIOCA a aluna Teresinha de Jesus — é prepotente, pois, das 107 môças reprovadas, apenas oito irão fazer novos exames".

Embora sem provas, as alunas da Escola de Danças Clássicas afirmam que o exame de segunda época visa, principalmente a aprovação da filha de um oficial do Exército, cujo nome preferem conservar em segrêdo. O militar seria amigo íntimo de alguns membros da comissão artística do TM.

PÚBLICO

A comissão artística resolveu ordenar os exames de segunda época (é a primeira vez que isso acontece no teatro, dizem as alunas) baseada nas alega-

(Conclui na 11ª página)

PARECER PRÓ PUNIÇÃO DE ALENCASTRO

O subprocurador geral da República, sr. Alceu Barbedo, ao dar parecer no mandado de segurança impetrado pelo coronel Napoleão Alencastro Guimarães, opinou pela denegação dêste, alega incompetência do Ministro da Guerra para aplicar sanções disciplinares aos militares da Reserva.

Em seu parecer o subprocurador citou o exemplo do pronunciamento do Tribunal Federal de Recursos nos man-

(Conclui na 11ª página)

Salgado deu prêmios a autores das cartas

Em solenidade realizada às 11 horas de ontem, no gabinete do ministro da Educação e Cultura, para entrega dos prêmios aos vencedores do concurso "Carta a Mamãe", o sr. Clóvis Salgado agradeceu a cooperação emprestada no certame pela Caixa Econômica Federal e felicitou o DIARIO CARIOCA por esta promoção de grande alcance educativo.

Estiveram persentes, além do ministro Clóvis Salgado, o sr. Olinto da Fonseca Filho, presidente da Caixa Econômica Federal, o secretário-geral da mesma, sr. Jerônimo Castilho, chefes de serviço do MEC, diretores de escola, delegações de alunos dos estabelecimentos mais premiados e os autores das melhores cartas, acompanhados de suas famílias.

PRÊMIOS

Após os discursos do ministro Clóvis Salgado e do presidente da Caixa Econômica Federal, procedeu-se à chamada nominal dos vencedores da "Carta a Mamãe", que receberam seus prêmios: cadernetas da Caixa Econômica com depósito e livros escolares.

Eis a relação dos contemplados: 1.º lugar — Eliana Aparecida Veiga de Oliveira Junior (Colégio Brennet), Antônio Carlos Ferreira dos Santos (Col. Sousa Aguiar), Dagmar Bessa Neves (Ginásio Municipal Raja Gabaglia), Ana Maria da Silveira Reis (Carmela Dutra), Marli Guedes Pereira (Colégio Sousa Aguiar), Lucia Lima Bellard (Instituto de Educação) e Jurema da Costa Santos (Colégio Municipal Paulo de Frontin);

(Conclui na 11ª página)

A MENINA PREMIADA

O ministro Clóvis Salgado, tendo ao seu lado o Presidente da Caixa Econômica Federal, dr. Olinto da Fonseca Filho, cumprimenta a aluna Maria Henriqueta do Amaral Fonseca, vencedora do certame "Carta à Mamãe"